PROSPEKTUS

Tanggal Efektif 26 November 2015
Tanggal Mulai Penawaran 1 Desember 2015

OTORITAS JASA KEUANGAN ("OJK") TIDAK MEMBERIKAN PERNYATAAN MENYETUJUI ATAU TIDAK MENYETUJUI EFEK INI, TIDAK JUGA MENYATAKAN KEBENARAN ATAU KECUKUPAN ISI PROSPEKTUS INI. SETIAP PERNYATAAN YANG BERTENTANGAN DENGAN HAL-HAL TERSEBUT ADALAH PERBUATAN MELANGGAR HUKUM.

PEMBAHARUAN PROSPEKTUS REKSA DANA RELIANCE DANA SAHAM

REKSA DANA RELIANCE DANA SAHAM adalah Reksa Dana berbentuk Kontrak Investasi Kolektif berdasarkan Undang-Undang No. 8 tahun 1995 tentang Pasar Modal.

REKSA DANA RELIANCE DANA SAHAM bertujuan untuk memperoleh pendapatan yang optimal dalam jangka panjang dengan tingkat fleksibilitas investasi yang cukup tinggi serta mengurangi risiko dengan berbagai jenis investasi portofolio efek yang terdiri dari Efek bersifat Ekuitas, Efek bersifat hutang dan/atau Efek Beragunan Asset serta Instrumen Pasar Uang sesuai peraturan perundang-undangan yang berlaku.

REKSA DANA RELIANCE DANA SAHAM akan melakukan investasi dengan komposisi portofolio investasi minimum 80% (delapan puluh persen) dan maksimum 100% (seratus persen) dari Nilai Aktiva Bersih pada Efek bersifat ekuitas yang diterbitkan oleh korporasi berbadan hukum Indonesia yang telah dijual dalam Penawaran Umum dan/atau diperdagangkan di Bursa Efek Indonesia; dan minimum 0% (nol persen) dan maksimum 20% (dua puluh persen) dari Nilai Aktiva Bersih pada Efek bersifat utang,yang diterbitkan oleh pemerintah Indonesia dan/atau korporasi yang dijual dalam Penawaran Umum dan/atau diperdagangkan di Bursa Efek Indonesia, Efek Beragunan Aset, instrumen pasar uang dalam negeri maupun dalam mata uang asing yang mempunyai jatuh tempo kurang dari 1 (satu) tahun dan/atau deposito sesuai peraturan perundang-undangan yang berlaku di Indonesia.

PENAWARAN UMUM

PT Reliance Manajer Investasi sebagai Manajer Investasi melakukan Penawaran Umum atas Unit Penyertaan REKSA DANA RELIANCE DANA SAHAM secara terus menerus sampai dengan jumlah 1.000.000.000 (satu miliar) Unit Penyertaan. Setiap Unit Penyertaan REKSA DANA RELIANCE DANA SAHAM ditawarkan dengan harga sama dengan Nilai Aktiva Bersih awal yaitu sebesar Rp 1.000,- (seribu Rupiah) pada hari pertama penawaran. Selanjutnya harga pembelian setiap Unit Penyertaan REKSA DANA RELIANCE DANA SAHAM ditetapkan berdasarkan Nilai Aktiva Bersih per Unit Penyertaan REKSA DANA RELIANCE DANA SAHAM pada akhir Hari Bursa yang bersangkutan.

Pemegang Unit Penyertaan REKSA DANA RELIANCE DANA SAHAM dikenakan biaya pembelian Unit Penyertaan (subscription fee) maksimum sebesar 2.5% (dua koma lima persen) dari nilai transaksi pembelian Unit Penyertaan, biaya penjualan kembali Unit Penyertaan (redemption fee) maksimum sebesar 2% (dua persen) untuk kepemilikan Unit Penyertaan sampai dengan 6 bulan, maksimum 1% (satu persen) untuk kepemilikan Unit Penyertaan diatas 6 bulan sampai dengan 12 bulan dan 0% (nol persen) untuk kepemilikan Unit Penyertaan diatas 12 bulan sejak tanggal pembelian, serta biaya pengalihan investasi (switching fee) maksimum sebesar 1% (satu persen) dari nilai transaksi pengalihan investasi. Uraian lengkap biaya-biaya dapat dilihat pada Bab IX tentang Alokasi Biaya dan Imbalan Jasa.

MANAJER INVESTASI

Reliance
Manajer Investasi

PT RELIANCE MANAJER INVESTASI
SOHO West Point, Kota Kedoya
Jl. Macan Kav. 4-5 Daan Mogot Raya
Jakarta Barat 11520
Telepon: (62-21) 5793 0010
Faksimili: (62-21) 5793 0008

BANK KUSTODIAN

BCA

PT BANK CENTRAL ASIA TBK
Komplek Perkantoran Landmark Pluit Blok A No.8 Lt.6
Jl. Pluit Selatan Raya No.02 Penjaringan
Jakarta Utara 14450
Telepon: (62-21) 235 88 665
Faksimili: (62-21) 235 88 374

PENTING: SEBELUM MEMUTUSKAN UNTUK MEMBELI UNIT PENYERTAAN REKSA DANA INI ANDA HARUS TERLEBIH DAHULU MEMPELAJARI ISI PROSPEKTUS INI KHUSUSNYA PADA BAGIAN MANAJER INVESTASI (BAB III), TUJUAN INVESTASI, KEBIJAKAN INVESTASI, PEMBATASAN INVESTASI DAN KEBIJAKAN PEMBAGIAN HASIL INVESTASI (BAB V) DAN MANFAAT INVESTASI DAN FAKTOR RISIKO UTAMA (BAB VIII).

MANAJER INVESTASI TELAH MEMPEROLEH IZIN DAN TERDAFTAR SEBAGAI MANAJER INVESTASI DI PASAR MODAL DAN DALAM MELAKUKAN KEGIATAN USAHANYA MANAJER INVESTASI DIAWASI OLEH OTORITAS JASA KEUANGAN. OJK TIDAK MEMBERIKAN PERNYATAAN MENYETUJUI ATAU TIDAK MENYETUJUI EFEK INI, TIDAK JUGA MENYATAKAN KEBENARAN ATAU KECUKUPAN ISI PROSPEKTUS INI. SETIAP PERNYATAAN YANG BERTENTANGAN DENGAN HAL-HAL TERSEBUT ADALAH PERBUATAN MELANGGAR HUKUM.

Prospektus Pembaharuan ini diterbitkan di Jakarta pada tanggal 31 Maret 2026

BERLAKUNYA UNDANG-UNDANG NO. 21 TAHUN 2011
TENTANG OTORITAS JASA KEUANGAN
("UNDANG-UNDANG OJK")

Dengan berlakunya Undang-Undang OJK, sejak tanggal 31 Desember 2012 fungsi, tugas dan wewenang pengaturan kegiatan jasa keuangan di sektor Pasar Modal telah beralih dari BAPEPAM dan LK kepada Otoritas Jasa Keuangan, sehingga semua rujukan kepada kewenangan BAPEPAM dan LK dalam peraturan perundang-undangan yang berlaku, menjadi kepada Otoritas Jasa Keuangan.

REKSA DANA RELIANCE DANA SAHAM tidak termasuk produk investasi dengan penjaminan. Sebelum membeli Unit Penyertaan REKSA DANA RELIANCE DANA SAHAM calon Pemegang Unit Penyertaan harus terlebih dahulu mempelajari dan memahami Prospektus dan dokumen penawaran lainnya. Isi dari Prospektus dan dokumen penawaran lainnya bukanlah suatu saran baik dari sisi bisnis, hukum, maupun perpajakan. Oleh karena itu, calon Pemegang Unit Penyertaan disarankan untuk meminta pertimbangan atau nasihat dari pihak-pihak yang kompeten sehubungan dengan investasi dalam REKSA DANA RELIANCE DANA SAHAM. Calon Pemegang Unit Penyertaan harus menyadari bahwa terdapat kemungkinan Pemegang Unit Penyertaan REKSA DANA RELIANCE DANA SAHAM akan menanggung risiko sehubungan dengan Unit Penyertaan REKSA DANA RELIANCE DANA SAHAM yang dipegangnya. Sehubungan dengan kemungkinan adanya risiko tersebut, apabila dianggap perlu calon Pemegang Unit Penyertaan dapat meminta pendapat dari pihak-pihak yang berkompeten atas aspek bisnis, hukum, keuangan, perpajakan, maupun aspek lain yang relevan

DAFTAR ISI

BAB I 5
ISTILAH DAN DEFINISI 5
BAB II 11
KETERANGAN MENGENAI REKSA DANA RELIANCE DANA SAHAM 11
BAB III 13
MANAJER INVESTASI 13
BAB IV 14
BANK KUSTODIAN 14
BAB V 15
TUJUAN INVESTASI, KEBIJAKAN INVESTASI, PEMBATASAN INVESTASI, DAN KEBIJAKAN PEMBAGIAN HASIL INVESTASI 15
BAB VI 18
METODE PENGHITUNGAN NILAI PASAR WAJAR EFEK DALAM PORTOFOLIO REKSA DANA RELIANCE DANA SAHAM 18
BAB VII 20
PERPAJAKAN 20
BAB VIII 22
MANFAAT INVESTASI DAN FAKTOR RISIKO UTAMA 22
BAB IX 24
ALOKASI BIAYA DAN IMBALAN JASA 24
BAB X 27
HAK-HAK PEMEGANG UNIT PENYERTAAN 27
BAB XI 29
PEMBUBARAN DAN LIKUIDASI 29
BAB XII 32
PENDAPAT AKUNTAN TENTANG LAPORAN KEUANGAN 32
BAB XIII 33
PERSYARATAN DAN TATA CARA PEMBELIAN UNIT PENYERTAAN 33
BAB XIV 37
PERSYARATAN DAN TATA CARA PENJUALAN KEMBALI (PELUNASAN) UNIT PENYERTAAN 37
BAB XV 40
PERSYARATAN DAN TATA CARA PENGALIHAN INVESTASI 40
BAB XVI 43
SKEMA PEMBELIAN DAN PENJUALAN KEMBALI UNIT PENYERTAAN SERTA PENGALIHAN INVESTASI 43

BAB XVII 45
PENYELESAIAN PENGADUAN PEMEGANG UNIT PENYERTAAN 45
BAB XVIII 46
PENYELESAIAN SENGKETA 46
BAB XIX 47
PENYEBARLUASAN PROSPEKTUS DAN FORMULIR–FORMULIR BERKAITAN DENGAN PEMBELIAN UNIT PENYERTAAN 47

BAB I
ISTILAH DAN DEFINISI

1.1. AFILIASI

Afiliasi adalah:

a. Hubungan keluarga karena perkawinan dan keturunan sampai derajat kedua, baik secara horisontal maupun vertikal;
b. Hubungan antara satu pihak dengan pegawai, Direktur, atau Komisaris dari pihak tersebut;
c. Hubungan antara 2 (dua) perusahaan dimana terdapat satu atau lebih anggota Direksi atau Dewan Komisaris yang sama;
d. Hubungan antara perusahaan dengan suatu pihak, baik langsung maupun tidak langsung, mengendalikan atau dikendalikan oleh perusahaan tersebut;
e. Hubungan antara 2 (dua) perusahaan yang dikendalikan baik langsung maupun tidak langsung oleh pihak yang sama; atau
f. Hubungan antara perusahaan dan pemegang saham utama.

1.2 AGEN PENJUAL EFEK REKSA DANA

Adalah Agen Penjual Efek Reksa Dana yang telah memperoleh izin dari OJK sebagai Agen Penjual Efek Reksa Dana yang ditunjuk oleh Manajer Investasi untuk melakukan penjualan Unit Penyertaan REKSA DANA RELIANCE DANA SAHAM.

1.3. BADAN PENGAWAS PASAR MODAL DAN LEMBAGA KEUANGAN ("BAPEPAM dan LK")

BAPEPAM dan LK adalah lembaga yang melakukan pembinaan, pengaturan, dan pengawasan sehari- hari kegiatan Pasar Modal sebagaimana dimaksud dalam Undang-undang Pasar Modal. Sesuai Undang-Undang OJK, sejak tanggal 31 Desember 2012, fungsi, tugas dan wewenang pengaturan kegiatan jasa keuangan di sektor Pasar Modal beralih dari BAPEPAM dan LK ke Otoritas Jasa Keuangan, sehingga semua rujukan dan atau kewajiban yang harus dipenuhi kepada dan atau dirujuk kepada kewenangan BAPEPAM dan LK dalam peraturan perundang-undangan yang berlaku, menjadi kepada Otoritas Jasa Keuangan.

1.4. BANK KUSTODIAN

Bank Kustodian adalah Bank Umum yang telah mendapat persetujuan OJK untuk menyelenggarakan kegiatan usaha sebagai Kustodian, yaitu memberikan jasa penitipan Efek (termasuk Penitipan Kolektif atas Efek yang dimiliki bersama oleh lebih dari satu Pihak yang kepentingannya diwakili oleh Kustodian) dan harta lain yang berkaitan dengan Efek serta jasa lain, termasuk menerima dividen, bunga, dan hak-hak lain, menyelesaikan transaksi Efek, dan mewakili pemegang rekening yang menjadi nasabahnya. Dalam hal ini Bank Kustodian adalah PT Bank Central Asia Tbk.

1.5. BUKTI KEPEMILIKAN UNIT PENYERTAAN

Reksa Dana berbentuk Kontrak Investasi Kolektif menghimpun dana dengan menerbitkan Unit Penyertaan kepada Pemegang Unit Penyertaan. Unit Penyertaan adalah satuan ukuran yang menunjukkan bagian kepentingan setiap Pihak dalam portofolio investasi kolektif.

Dengan demikian Unit Penyertaan merupakan bukti kepesertaan Pemegang Unit Penyertaan dalam Reksa Dana berbentuk Kontrak Investasi Kolektif. Manajer Investasi melalui Bank Kustodian akan menerbitkan Surat Konfirmasi Transaksi Unit Penyertaan yang berisi jumlah Unit Penyertaan yang dimiliki oleh masing-masing Pemegang Unit Penyertaan dan berlaku sebagai bukti kepemilikan Unit Penyertaan Reksa Dana.

1.6. EFEK

Efek adalah surat berharga, yaitu surat pengakuan utang, surat berharga komersial, saham, obligasi, tanda bukti utang, Unit Penyertaan Kontrak Investasi Kolektif, Kontrak berjangka atas Efek, dan setiap derivatif dari Efek. Sesuai dengan Peraturan BAPEPAM dan LK Nomor IV.B.1, Lampiran Keputusan Ketua BAPEPAM dan LK Nomor KEP-552/BL/2010 tanggal 30 Desember 2010 tentang Pedoman Pengelolaan Reksa Dana berbentuk Kontrak Investasi Kolektif ("Peraturan BAPEPAM dan LK Nomor IV.B.1"), yg telah dirubah dengan POJK Nomor

23/POJK.04/2016, Reksa Dana berbentuk Kontrak Investasi Kolektif hanya dapat melakukan pembelian dan penjualan atas:

a. Efek yang telah dijual dalam Penawaran Umum dan/atau diperdagangkan di Bursa Efek baik di dalam maupun di luar negeri;

b. Efek bersifat utang seperti surat berharga komersial (commercial paper) yang sudah mendapat peringkat dari perusahaan pemeringkat Efek, Surat Utang Negara, dan/atau Efek bersifat utang yang diterbitkan oleh lembaga internasional dimana Pemerintah Indonesia menjadi salah satu anggotanya;

c. Efek Beragun Aset yang ditawarkan melalui Penawaran Umum dan sudah mendapat peringkat dari perusahaan pemeringkat Efek;

d. Instrumen pasar uang dalam negeri yang mempunyai jatuh tempo kurang dari 1 (satu) tahun, meliputi Sertifikat Bank Indonesia, Surat Berharga Pasar Uang, Surat Pengakuan Utang, dan Sertifikat Deposito, baik dalam rupiah maupun dalam mata uang asing; dan/atau

e. Surat berharga komersial dalam negeri yang jatuh temponya di bawah 3 (tiga) tahun dan telah diperingkat oleh perusahaan pemeringkat Efek.

1.7. EFEKTIF

Efektif adalah terpenuhinya seluruh tata cara dan persyaratan Pernyataan Pendaftaran Dalam Rangka Penawaran Umum Reksa Dana Berbentuk Kontrak Investasi Kolektif yang ditetapkan dalam Undang-undang Pasar Modal dan Peraturan BAPEPAM dan LK Nomor IX.C.5 tentang Pernyataan Pendaftaran Dalam Rangka Penawaran Umum Reksa Dana berbentuk Kontrak Investasi Kolektif, yang merupakan Lampiran Keputusan Ketua BAPEPAM dan LK Nomor Kep-430/BL/2007 tanggal 19 Desember 2007 yang telah dirubah dengan POJK Nomor 23/POJK.04/2016. Surat pernyataan efektif Pernyataan Pendaftaran Dalam Rangka Penawaran Umum Reksa Dana Berbentuk Kontrak Investasi Kolektif akan dikeluarkan oleh OJK.

1.8. FORMULIR PEMBUKAAN REKENING

Formulir Pembukaan Rekening adalah formulir asli yang harus diisi dan ditandatangani oleh calon Pemegang Unit Penyertaan sebelum membeli Unit Penyertaan REKSA DANA RELIANCE DANA SAHAM yang pertama kali (pembelian awal).

1.9. FORMULIR PEMESANAN PEMBELIAN UNIT PENYERTAAN

Formulir Pemesanan Pembelian Unit Penyertaan adalah formulir asli yang dipakai oleh calon Pemegang Unit Penyertaan untuk membeli Unit Penyertaan, yang kemudian diisi, ditandatangani dan diajukan oleh calon Pemegang Unit Penyertaan kepada Manajer Investasi atau melalui Agen Penjual Efek Reksa Dana yang ditunjuk oleh Manajer Investasi (jika ada).

1.10. FORMULIR PEMESANAN PEMBELIAN UNIT PENYERTAAN SECARA BERKALA

Formulir Pemesanan Pembelian Unit Penyertaan Secara Berkala adalah Formulir pemesanan pembelian Unit Penyertaan RELIANCE DANA SAHAM yang digunakan oleh calon pemodal untuk membeli Unit Penyertaan secara berkala yang diisi dan ditandatangani oleh calon pemodal serta diajukan kepada Manajer Investasi atau melalui Agen Penjual Efek Reksa Dana yang ditunjuk Manajer Investasi (jika ada). Formulir Pemesanan Pembelian Unit Penyertaan secara Berkala ini dapat juga berbentuk formulir elektronik menggunakan sistem elektronik yang disediakan oleh Manajer Investasi atau Agen Penjual Efek Reksa Dana yang ditunjuk oleh Manajer Investasi (jika ada) di bawah koordinasi Manajer Investasi dengan memperhatikan ketentuan peraturan perundang-undangan yang berlaku mengenai informasi dan transaksi elektronik.

1.11. FORMULIR PENJUALAN KEMBALI UNIT PENYERTAAN

Formulir Penjualan Kembali Unit Penyertaan adalah formulir asli yang dipakai oleh Pemegang Unit Penyertaan untuk menjual kembali Unit Penyertaan yang dimilikinya yang diisi, ditandatangani dan diajukan oleh Pemegang Unit Penyertaan kepada Manajer Investasi atau melalui Agen Penjual Efek Reksa Dana yang ditunjuk oleh Manajer Investasi (jika ada).

1.12. FORMULIR PENGALIHAN INVESTASI

Formulir Pengalihan Investasi adalah formulir asli yang dipakai oleh pemegang Unit Penyertaan untuk mengalihkan investasi yang dimilikinya dalam REKSA DANA RELIANCE DANA SAHAM ke Reksa Dana lainnya yang memiliki fasilitas pengalihan investasi, yang dikelola oleh Manajer Investasi pada Bank Kustodian yang sama, yang diisi, ditandatangani dan diajukan oleh pemegang Unit Penyertaan kepada Manajer Investasi atau Agen Penjual Efek Reksa Dana yang ditunjuk oleh Manajer Investasi (jika ada).

1.13. FORMULIR PROFIL CALON PEMEGANG UNIT PENYERTAAN REKSA DANA

Formulir Profil Calon Pemegang Unit Penyertaan adalah formulir yang disyaratkan untuk diisi oleh calon Pemegang Unit Penyertaan yang diperlukan dalam rangka penerapan Prinsip Mengenal Nasabah, yang berisikan data dan informasi mengenai profil risiko calon Pemegang Unit Penyertaan REKSA DANA RELIANCE DANA SAHAM sebelum melakukan pembelian Unit Penyertaan REKSA DANA RELIANCE DANA SAHAM yang pertama kali di Manajer Investasi atau melalui Agen Penjual Efek Reksa Dana yang ditunjuk oleh Manajer Investasi (jika ada).

1.14. HARI BURSA

Hari Bursa adalah setiap hari diselenggarakannya perdagangan efek di Bursa Efek Indonesia, yaitu hari Senin sampai dengan hari Jumat, kecuali hari tersebut merupakan hari libur nasional atau dinyatakan sebagai hari libur oleh Bursa Efek Indonesia.

1.15. HARI KERJA

Hari Kerja adalah hari Senin sampai dengan hari Jumat, kecuali hari libur nasional yang ditetapkan oleh Pemerintah Republik Indonesia.

1.16. KETENTUAN KERAHASIAAN DAN KEAMANAN DATA DAN/ ATAU INFORMASI PRIBADI KONSUMEN

Ketentuan Kerahasiaan Dan Keamanan Data dan/atau Informasi Pribadi Konsumen adalah ketentuan- ketentuan mengenai kerahasiaan dan keamanan data dan/atau informasi pribadi konsumen sebagaimana diatur dalam POJK Tentang Perlindungan Konsumen dan Surat Edaran Otoritas Jasa Keuangan Nomor: 14/SEOJK.07/2014 Tanggal 20 Agustus 2014, Tentang Kerahasiaan Dan Keamanan Data dan/atau Informasi Pribadi Konsumen, beserta penjelasannya, dan perubahan-perubahannya dan penggantinya yang mungkin ada dikemudian hari.

1.17. KONTRAK INVESTASI KOLEKTIF

Kontrak Investasi Kolektif adalah kontrak antara Manajer Investasi dan Bank Kustodian, dimana Manajer Investasi diberi wewenang untuk mengelola portofolio investasi kolektif dan Bank Kustodian diberi wewenang untuk melaksanakan penitipan kolektif.

1.18. LAPORAN BULANAN

Laporan Bulanan adalah laporan yang akan disediakan oleh Bank Kustodian bagi Pemegang Unit Penyertaan selambat-lambatnya pada hari ke-12 (dua belas) bulan berikut yang memuat sekurang-kurangnya:

a. Nama, alamat, judul akun, dan nomor akun dari pemegang Unit Penyertaan;
b. Nilai Aktiva Bersih per Unit Penyertaan pada akhir bulan;
c. Jumlah Unit Penyertaan yang dimiliki oleh pemegang Unit Penyertaan;
d. Total nilai Unit Penyertaan yang dimiliki oleh Pemegang Unit Penyertaan;
e. Tanggal setiap pembagian uang tunai (jika ada);
f. Rincian dari portofolio yang dimiliki; dan
g. Informasi bahwa tidak ada atau tidak mutasi (pembelian dan/atau penjualan kembali) atas Unit Penyertaan pada bulan sebelumnya. Apabila pada bulan sebelumnya terdapat mutasi (pembelian dan/atau penjualan kembali) atas jumlah Unit Penyertaan yang dimiliki oleh Pemegang Unit Penyertaan maka Laporan Bulanan akan memuat tambahan informasi mengenai:
    i. Jumlah Unit Penyertaan yang dimiliki pada awal periode;
    ii. Tanggal, Nilai Aktiva Bersih dan Jumlah Unit Penyertaan yang dibeli atau dijual kembali (dilunasi) pada setiap transaksi selama periode; dan

iii. Rincian status pajak dari penghasilan yang diperoleh Pemegang Unit Penyertaan selama periode tertentu dengan tetap memperhatikan kategori penghasilan dan beban (jika ada).

Pada saat Prospektus ini diterbitkan peraturan mengenai laporan Reksa Dana yang berlaku adalah Peraturan Otoritas Jasa Keuangan Nomor 56/POJK.04/2020 tanggal 3 Desember 2020 tentang Pelaporan dan Pedoman Akuntansi Reksa Dana, dan perubahan-perubahannya dan penggantinya yang mungkin ada dikemudian hari.

Penyampaian Laporan Bulanan kepada Pemegang Unit Penyertaan sebagaimana dimaksud di atas dapat dilakukan melalui;

a. Media elektronik yaitu melalui Sistem Pengelolaan Investasi Terpadu (S-Invest), jika telah memperoleh persetujuan dari Pemegang Unit Penyertaan RELIANCE DANA SAHAM; dan/atau
b. Jasa pengiriman, antara lain kurir dan/atau pos.
   Pengiriman sebagaimana dimaksud huruf a di atas dilakukan dengan memperhatikan ketentuan peraturan perundang-undangan yang berlaku mengenai informasi dan transaksi elektronik.

1.19. MANAJER INVESTASI

Manajer Investasi adalah Pihak yang kegiatan usahanya mengelola Portofolio Efek untuk para nasabahnya atau mengelola portofolio investasi kolektif untuk sekelompok nasabah, kecuali perusahaan asuransi, dana pensiun, dan bank yang melakukan sendiri kegiatan usahanya berdasarkan peraturan perundang-undang yang berlaku. Dalam hal ini Manajer Investasi adalah PT Reliance Manajer Investasi.

1.20. METODE PENGHITUNGAN NILAI AKTIVA BERSIH (NAB)

Metode Penghitungan NAB adalah metode yang digunakan dalam menghitung Nilai Aktiva Bersih Reksa Dana sesuai dengan Peraturan BAPEPAM & LK No.IV.C.2. tentang Nilai Pasar Wajar Dari Efek Dalam Portofolio Reksa Dana, yang merupakan Lampiran Keputusan Ketua BAPEPAM & LK Nomor KEP-367/BL/2012 tanggal 9 Juli 2012 ("Peraturan BAPEPAM & LK No. IV.C.2.") beserta peraturan pelaksanaan lainnya yang terkait seperti Surat Edaran Ketua Dewan Komisioner OJK.

1.21. NASABAH

Nasabah adalah pihak yang menggunakan jasa Penyedia Jasa Keuangan di Sektor Pasar Modal dalam rangka kegiatan investasi di Pasar Modal baik diikuti dengan atau tanpa melalui pembukaan rekening Efek sebagaimana dimaksud dalam POJK Tentang Prinsip Mengenal Nasabah. Dalam Prospektus ini istilah Nasabah sesuai konteksnya berarti calon Pemegang Unit Penyertaan dan Pemegang Unit Penyertaan.

1.22. NILAI AKTIVA BERSIH (NAB)

NAB adalah nilai pasar yang wajar dari suatu Efek dan kekayaan lain dari Reksa Dana dikurangi seluruh kewajibannya.

NAB Reksa Dana dihitung dan diumumkan setiap Hari Bursa.

1.23. NILAI PASAR WAJAR

Nilai Pasar Wajar adalah nilai yang dapat diperoleh dari transaksi Efek yang dilakukan antar para pihak yang bebas bukan karena paksaan atau likuidasi.

Penghitungan Nilai Pasar Wajar dari suatu Efek dalam portofolio Reksa Dana harus dilakukan sesuai dengan Peraturan BAPEPAM dan LK Nomor IV.C.2.

1.24. OTORITAS JASA KEUANGAN ("OJK")

OJK adalah lembaga yang independen dan bebas dari campur tangan pihak lain, yang mempunyai fungsi, tugas, dan wewenang pengaturan, pengawasan, pemeriksaan, dan penyidikan sebagaimana dimaksud dalam Undang- Undang OJK.

Sesuai Undang-Undang OJK, sejak tanggal 31 Desember 2012, fungsi, tugas dan wewenang pengaturan kegiatan jasa keuangan di sektor Pasar Modal beralih dari BAPEPAM dan LK ke OJK, sehingga semua rujukan dan atau kewajiban yang harus dipenuhi kepada dan atau dirujuk kepada kewenangan BAPEPAM dan LK dalam peraturan perundang-undangan yang berlaku, menjadi kepada Otoritas Jasa Keuangan.

1.25. PENAWARAN UMUM

Penawaran Umum adalah kegiatan penawaran Unit Penyertaan REKSA DANA RELIANCE DANA SAHAM yang dilakukan oleh Manajer Investasi untuk menjual Unit Penyertaan kepada masyarakat berdasarkan tata cara yang diatur dalam Undang-undang Pasar Modal beserta peraturan pelaksanaannya dan Kontrak Investasi Kolektif.

1.26. PENYEDIA JASA KEUANGAN DI PASAR MODAL

Penyedia Jasa Keuangan di Pasar Modal adalah Perusahaan Efek yang melakukan kegiatan usaha sebagai Penjamin Emisi Efek, Perantara Pedagang Efek, dan/atau Manajer Investasi, serta Bank Umum yang menjalankan fungsi Kustodian. Dalam Kontrak ini istilah Penyedia Jasa Keuangan sesuai konteksnya berarti Manajer Investasi dan Bank Kustodian.

1.27. PERIODE PENGUMUMAN NILAI AKTIVA BERSIH (NAB)

Periode Pengumuman Nilai Aktiva Bersih (NAB) adalah periode di mana Nilai Aktiva Bersih (NAB) REKSA DANA RELIANCE DANA SAHAM diumumkan kepada masyarakat melalui paling kurang satu surat kabar harian berbahasa Indonesia yang berperedaran nasional paling lambat pada hari bursa berikutnya.

1.28. PERNYATAAN PENDAFTARAN

Pernyataan Pendaftaran adalah dokumen yang wajib disampaikan oleh Manajer Investasi kepada OJK dalam rangka Penawaran Umum Reksa Dana Berbentuk Kontrak Investasi Kolektif yang ditetapkan dalam Undang- undang Pasar Modal dan Peraturan OJK Nomor 23/POJK.04/2016.

1.29. POJK TENTANG PERLINDUNGAN KONSUMEN

POJK Tentang Perlindungan Konsumen" adalah Peraturan Otoritas Jasa Keuangan Nomor: 1/POJK.07/2013 tanggal 26 Juli 2013 tentang Perlindungan Konsumen Sektor Jasa Keuangan, beserta penjelasannya, dan perubahan-perubahannya dan penggantinya yang mungkin ada dikemudian hari

1.30. POJK TENTANG PRINSIP MENGENAL NASABAH

POJK Tentang Prinsip Mengenal Nasabah adalah Peraturan Otoritas Jasa Keuangan Nomor: 22/POJK.04/2014 tanggal 18 November 2014 tentang Prinsip Mengenal Nasabah Oleh Penyedia Jasa Keuangan Di Sektor Pasar Modal beserta penjelasannya, dan perubahan-perubahannya dan penggantinya yang mungkin ada dikemudian hari.

1.31. PORTOFOLIO EFEK

Portofolio Efek adalah kumpulan Efek yang merupakan kekayaan REKSA DANA RELIANCE DANA SAHAM.

1.32. PRINSIP MENGENAL NASABAH

Prinsip Mengenal Nasabah adalah prinsip yang diterapkan Penyedia Jasa Keuangan di Sektor Pasar Modal untuk:

a. Mengetahui latar belakang dan identitas Nasabah;
b. Memantau rekening Efek dan transaksi Nasabah; dan
c. Melaporkan Transaksi Keuangan Mencurigakan dan transaksi keuangan yang dilakukan secara tunai sebagaimana diatur dalam POJK Tentang Prinsip Mengenal Nasabah.

1.33. PROSPEKTUS

Prospektus adalah setiap pernyataan yang dicetak atau informasi tertulis yang digunakan untuk Penawaran Umum Reksa Dana dengan tujuan calon Pemegang Unit Penyertaan membeli Unit

Penyertaan Reksa Dana, kecuali pernyataan atau informasi yang berdasarkan peraturan OJK yang dinyatakan bukan sebagai Prospektus.

1.34. REKSA DANA

Reksa Dana adalah wadah yang dipergunakan untuk menghimpun dana dari masyarakat pemodal untuk selanjutnya diinvestasikan dalam Portofolio Efek oleh Manajer Investasi. Sesuai Undang-undang Pasar Modal, Reksa Dana dapat berbentuk: (i) Perseroan Tertutup atau Terbuka; atau (ii) Kontrak Investasi Kolektif. Bentuk hukum Reksa Dana yang ditawarkan dalam Prospektus ini adalah Kontrak Investasi Kolektif.

1.35. SURAT KONFIRMASI TRANSAKSI UNIT PENYERTAAN

Surat Konfirmasi Transaksi Unit Penyertaan adalah surat konfirmasi yang menunjukkan jumlah Unit Penyertaan yang dimiliki oleh Pemegang Unit Penyertaan dan berlaku sebagai bukti kepemilikan dalam RELIANCE DANA SAHAM. Surat Konfirmasi Kepemilikan Unit Penyertaan akan disediakan oleh Bank Kustodian bagi Pemegang Unit Penyertaan paling lambat 7 (tujuh) Hari Bursa setelah pembelian atau penjualan kembali Unit Penyertaan RELIANCE DANA SAHAM.

Penyampaian surat atau bukti konfirmasi tertulis kepemilikan Unit Penyertaan RELIANCE DANA SAHAM kepada Pemegang Unit Penyertaan sebagaimana dimaksud di atas dapat dilakukan melalui;

a. Media elektronik yaitu melalui Sistem Pengelolaan Investasi Terpadu (S-Invest), jika telah memperoleh persetujuan dari Pemegang Unit Penyertaan RELIANCE DANA SAHAM; dan/atau
b. Jasa pengiriman, antara lain kurir dan/atau pos.
   Pengiriman sebagaimana dimaksud huruf a di atas dilakukan dengan memperhatikan ketentuan peraturan perundang-undangan yang berlaku mengenai informasi dan transaksi elektronik.

1.36. SEOJK TENTANG PELAYANAN DAN PENYELESAIAN PENGADUAN KONSUMEN

SE OJK Tentang Pelayanan dan Penyelesaian Pengaduan Konsumen Pada Pelaku Usaha Jasa Keuangan adalah Surat Edaran Otoritas Jasa Keuangan Nomor: 2/POJK.07/2014 tanggal 14 Februari 2014 tentang Pelayanan Dan Penyelesaian Pengaduan Konsumen Pada Pelaku Usaha Jasa Keuangan, beserta penjelasannya, dan perubahan-perubahannya dan penggantinya yang mungkin ada dikemudian hari.

1.37. REKSA DANA RELIANCE DANA SAHAM

REKSA DANA RELIANCE DANA SAHAM adalah Reksa Dana berbentuk Kontrak Investasi Kolektif berdasarkan Undang-Undang Nomor 8 tahun 1995 tentang Pasar Modal sebagaimana termaktub dalam Akta No. 336 tanggal 13 Oktober 2015, dibuat di hadapan Notaris Rosita Rianauli Sianipar, SH., M. Kn, notaris di Jakarta.

1.38. UNDANG-UNDANG PASAR MODAL

Undang-Undang Pasar Modal adalah Undang-Undang Republik Indonesia Nomor 8 tahun 1995 tentang Pasar Modal beserta peraturan pelaksanaan dan seluruh perubahannya.

BAB II
KETERANGAN MENGENAI REKSA DANA RELIANCE DANA SAHAM

2.1. PENDIRIAN REKSA DANA RELIANCE DANA SAHAM

REKSA DANA RELIANCE DANA SAHAM adalah Reksa Dana berbentuk Kontrak Investasi Kolektif sebagaimana termaktub dalam akta Kontrak Investasi Kolektif REKSA DANA RELIANCE DANA SAHAM Nomor No. 336 tanggal 13 Oktober 2015, dibuat di hadapan Notaris Rosita Rianauli Sianipar,SH.,M.Kn, notaris di Jakarta (selanjutnya disebut "Kontrak Investasi Kolektif REKSA DANA RELIANCE DANA SAHAM"), antara PT Reliance Manajer Investasi sebagai Manajer Investasi dengan PT Bank Central Asia Tbk sebagai Bank Kustodian. REKSA DANA RELIANCE DANA SAHAM telah mendapat surat pernyataan efektif dari OJK sesuai dengan Surat Nomor: S-561/D.04/2015 tanggal 26 November 2015.

2.2. PENAWARAN UMUM

PT Reliance Manajer Investasi sebagai Manajer Investasi melakukan Penawaran Umum atas Unit Penyertaan REKSA DANA RELIANCE DANA SAHAM secara terus menerus sampai dengan jumlah 1.000.000.000 (satu miliar) Unit Penyertaan.

Setiap Unit Penyertaan REKSA DANA RELIANCE DANA SAHAM ditawarkan dengan harga sama dengan Nilai Aktiva Bersih awal yaitu sebesar Rp.1.000,- (Seribu Rupiah) pada hari pertama penawaran. Selanjutnya harga pembelian setiap Unit Penyertaan REKSA DANA RELIANCE DANA SAHAM ditetapkan berdasarkan Nilai Aktiva Bersih REKSA DANA RELIANCE DANA SAHAM pada akhir Hari Bursa yang bersangkutan.

2.3 PENGELOLA RELIANCE DANA SAHAM

Pengelolaan Investasi RELIANCE DANA SAHAM akan ditangani oleh 2 (dua) tim yaitu Komite Investasi dan Tim Pengelola Investasi.

a. Komite Investasi

Komite Investasi bertugas mengarahkan dan mengawasi Tim Pengelola Investasi dalam menjalankan kebijakan dan strategi investasi dari waktu ke waktu sesuai dengan tujuan investasi.

Keterangan singkat mengenai masing-masing Komite Investasi adalah sebagai berikut:

Ketua:

Very Wijaya, Warga Negara Indonesia, lahir tahun 1981, memulai karir sebagai *Branch Manager* di PT Trimegah Sekuritas, Tbk (2011-2016). Bergabung di PT OCBC Sekuritas sebagai *Equity Sales* (2016-2017) dan *Head of Equity Sales* (2017-2018). Kemudian menjadi Direktur di PT Reliance Sekuritas, Tbk (2018-2021). Dan mulai bergabung bersama PT Reliance Manajer Investasi sebagai Direktur non-investasi (2021-2025) dan kemudian Direktur Investasi sejak Juli 2025 hingga sekarang. Beliau memperoleh gelar Sarjana Fisika dari Institut Teknologi Sepuluh November (2003), Sarjana Ekonomi dari Universitas Airlangga (2007), serta Magister Perbankan dan Keuangan dari Universitas Indonesia (2009). Beliau telah memiliki izin Wakil Manajer Investasi no. KEP-967/PM.021/PJ-WMI/TTE/2025, Wakil Perantara Pedagang Efek no. KEP-323/PM.021/PJ-WPPE/TTE/2025, dan Wakil Penjamin Emisi Efek no. KEP-35/PM.021/WPEE/TTE/2024 dari Otoritas Jasa Keuangan.

Anggota:

Andrew Novi Gunawan, Warga Negara Indonesia, lahir tahun 1988, memulai karir sebagai *Equity Capital Market* di PT Sinarmas Sekuritas (2014-2015), kemudian *Equity Capital Market* di PT UOB Kayhian Sekuritas (2015-2017), bergabung bersama PT Royal Investium Sekuritas sebagai *VP Equity Projects* (2017-2020), kemudian bergabung bersama PT Reliance Sekuritas Indonesia Tbk sebagai *Head of Investment Banking* (2021-2024) dan selanjutnya diangkat menjadi Direktur sejak November 2024 hingga sekarang. Beliau memperoleh gelar Sarjana Ekonomi dari Universitas Bina Nusantara (2014) dan telah

memiliki izin Wakil Penjamin Emisi Efek no. KEP-9/PM/PJ-WPEE/TTE/2025 dari Otoritas Jasa Keuangan.

b. Tim Pengelola Investasi terdiri dari:

Tim Pengelola Investasi bertugas sebagai pelaksana harian atas kebijaksanaan, strategi, dan eksekusi investasi yang telah diformulasikan bersama dengan Komite Investasi.

Keterangan singkat mengenai masing-masing Pengelola Investasi adalah sebagai berikut:

Ketua:

Muhamad Arip Pauzi, Warga Negara Indonesia, lahir tahun 1999, memulai karir sebagai *Investment Analyst* di PT Indo Arthabuana Investama (2019-2021), kemudian *Equity sales* di PT Ekuator Swarna Sekuritas (2021-2022), kemudian bergabung bersama PT Reliance Manajer Investasi sebagai *Investment Analyst* (2022-2023) dan selanjutnya diangkat menjadi *Fund Manager* sejak Juli 2023 hingga sekarang. Beliau memperoleh gelar Sarjana Manajemen dari Universitas Muhammad Husni Thamrin (2020) dengan judul penelitian Analisis Perbandingan Metode Variance-Covariance dan Monte Carlo Simulation Dalam Memprediksi Risiko Investasi pada Harga Saham yang Terdaftar Dalam Indeks LQ45 Periode 2018-2019 dan telah memiliki izin Wakil Manajer Investasi no. KEP-380/PM.02/PJ-WMI/TTE/2023 dan Wakil Perantara Perdagangan Efek no. KEP-545/PM/PJ-WPPE/TTE/2025 yang diterbitkan oleh Otoritas Jasa Keuangan.

Anggota:

Rosita Yola Maylaningrum, Warga Negara Indonesia, lahir tahun 2003, bergabung bersama PT Reliance Manajer Investasi sebagai *Trade/Dealer Coordinator* (2025-2026) dan selanjutnya menjadi *Investment Analyst* sejak Maret 2026 hingga sekarang. Beliau memperoleh gelar Sarjana Manajemen dari Universitas Muhammad Husni Thamrin (2025) dan telah memiliki izin Wakil Manajer Investasi no. KEP-51/PM.112/WMI/TTE/2026 dan Wakil Perantara Perdagangan Efek no. EP-225/PM.021/WPPE/TTE/2025 yang diterbitkan oleh Otoritas Jasa Keuangan.

BAB III
MANAJER INVESTASI

3.1. KETERANGAN SINGKAT TENTANG MANAJER INVESTASI

PT Reliance Manajer Investasi didirikan berdasarkan Akta Nomor 01 tanggal 23 Mei 2012 yang dibuat oleh Notaris Willy Hamdoko, SH, dan telah memperoleh pengesahan dari Menteri Hukum Dan Hak Asasi Manusia dengan surat keputusan tertanggal 07 Agustus 2012 dengan Nomor AHU-428.AH.01.01 Tahun 2012 dan telah dirubah dengan Akta Nomor 4 tanggal 04 Desember 2012 di buat oleh notaris Rosita Rinauli Sianipar, SH,MKn, dan sudah dicatatkan dalam database Sistim Administrasi Badan Hukum Kementerian Hukum dan Hak Asasi Manusia Republik Indonesia dengan Nomor AHU-AH.01.10-43492 tertanggal 06 Desember 2012 kemudian diubah dengan Akta Nomor 512 tanggal 19 Maret 2013, dibuat notaris Rosita Rinauli Sianipar, SH,MKn dan telah diumumkan dalam Berita Negara Nomor No. AHU-AH.01.10-11130 tanggal 27 Maret 2013,dan telah diperbaharui berdasarkan Akta Nomor 49 tanggal 24 Mei 2019 yang dibuat oleh Notaris Diah Sukma Permata Riani, SH, dan telah memperoleh pengesahan dari Menteri Hukum dan Hak Asai Manusia Nomor AHU-AH.01.03-0301243 tertanggal 22 Juli 2019, dan telah diperbaharui berdasarkan Akta Nomor 13 tanggal 11 Maret 2020 yang dibuat oleh Herlina Latief, SH, MKn, dan sudah dicatatkan dalam database sistim administrasi Badan Hukum Kementerian Hukum dan Hak Asasi Manusia Republik Indonesia dengan Nomor AHU-AH.01.03-0139968 tertanggal 12 Maret 2020.

PT Reliance Manajer Investasi telah mendapatkan ijin usaha sebagai Manajer Investasi berdasarkan Surat Keputusan Dewan Komisioner Otoritas Jasa Keuangan
Nomor: KEP-18/D.04/2013 tanggal 16 Mei 2013.

Susunan anggota Komisaris dan Direksi PT Reliance Manajer Investasi pada saat Prospektus ini diterbitkan adalah sebagai berikut:

KOMISARIS

Komisaris Utama : Stephen Francis Bowey
Komisaris : Edwin Tanu Teintang*

**dalam proses fit and proper dengan OJK*

DIREKTUR

Direktur Utama : Very Wijaya
Direktur : Juliana Harnita

3.2. PENGALAMAN MANAJER INVESTASI

Selain RELIANCE DANA SAHAM, saat ini PT Reliance Manajer Investasi juga mengelola:

1. Reksa Dana Reliance Dana Terencana
2. Reksa Dana Reliance Pasar Uang
3. Dana Investasi Real Estat Reliance Centro City Residence

3.3. PIHAK YANG TERAFILIASI DENGAN MANAJER INVESTASI

Adapun pihak-pihak yang terafiliasi dengan Manajer Investasi adalah:

- Sektor Keuangan:
  PT Reliance Sekuritas Indonesia Tbk, PT Usaha Pembiayaan Reliance Indonesia, PT Asuransi Reliance Indonesia, PT Asuransi Jiwa Reliance Indonesia, PT Reliance Capital Management, dan PT Reliance Modal Ventura.

- Sektor Non Keuangan:
  PT Reliance Intergarsi Dunia Anda dan PT Bcorp Investama Indonesia.

BAB IV
BANK KUSTODIAN

4.1. RIWAYAT SINGKAT

Bank Kustodian ini bernama "PT Bank Central Asia Tbk" yang pada saat didirikan bernama "N.V. Perseroan Dagang dan Industrie Semarang Knitting Factory" berdasarkan Akta Nomor 38 tanggal 10 Agustus 1955 dibuat di hadapan Raden Mas Soeprapto, wakil Notaris di Semarang, dan telah mendapatkan pengesahan dari Menteri Kehakiman Republik Indonesia dengan penetapan Nomor J.A. 5/89/19 tanggal 10 Oktober 1955 dan telah didaftarkan dalam buku register di Kepaniteraan Pengadilan Negeri Semarang Nomor 390 tanggal 21 Oktober 1955 dimuat dalam Berita Negara Republik Indonesia Nomor 62 tahun 1956 tanggal 3 Agustus 1956 Tambahan Nomor 595. Anggaran Dasar PT Bank Central Asia Tbk telah beberapa kali mengalami perubahan dan perubahan terakhir ternyata dalam akta tertanggal 27 September 2021 Nomor 218, dibuat dihadapan Notaris Christina Dwi Utami Sarjana Hukum, Magister Humaniora, Magister Kenotariatan, Notaris di Kota Administrasi Jakarta Barat, yang pemberitahuan perubahan anggaran dasarnya telah diterima dan dicatat di dalam Sistem Administrasi Badan Hukum Departemen Hukum dan Hak Asasi Manusia Republik Indonesia sesuai dengan suratnya tertanggal 27 September 2021 Nomor AHU-AH.01.03-0453543.

Berdasarkan Surat Keputusan Direksi Bank Indonesia Nomor 9/110/Kep/Dir/UD tanggal 28 Maret 1977 tentang Penunjukan Kantor Pusat PT Bank Central Asia, Jakarta sebagai Bank Devisa, PT Bank Central Asia Tbk menjadi bank devisa.

PT Bank Central Asia Tbk memperoleh persetujuan sebagai bank kustodian dari otoritas Pasar Modal berdasarkan Surat Keputusan Ketua BAPEPAM Nomor: KEP-148/PM/1991 tanggal 13 November 1991 tentang Persetujuan Sebagai Tempat Penitipan Harta di Pasar Modal kepada PT Bank Central Asia.

4.2. PENGALAMAN BANK KUSTODIAN

PT Bank Central Asia Tbk, memperoleh persetujuan sebagai bank kustodian pada tanggal 13 November 1991. Sejak itu, BCA Kustodian telah memberikan berbagai pelayanan kepada Depositor, baik lokal maupun luar negeri. Harta yang dititipkan berupa saham, obligasi, warrant, hak memesan efek terlebih dahulu, Sertifikat Bank Indonesia, Surat Utang Negara, Bilyet Deposito, Surat Pengakuan Hutang dan Surat Tanah.

Untuk memenuhi kebutuhan transaksi SBI dan Surat Utang Negara (SUN), BCA Kustodian telah memperoleh izin dari Bank Indonesia sebagai Sub Registry untuk penatausahaan SUN dengan keputusan Bank Indonesia No. 2/277/DPM tanggal 12 September 2000. BCA Kustodian juga sudah menjadi Sub Registry untuk penatausahaan SBI sejak November 2002 sesuai dengan surat keputusan Bank Indonesia No. 4/510/DPM pada tanggal 19 November 2002. Melihat perkembangan pasar modal yang positif, BCA Kustodian juga telah memasuki pasar Reksa Dana sebagai Bank Kustodian sejak Agustus 2001.

4.3. PIHAK YANG TERAFILIASI DENGAN BANK KUSTODIAN

PT Bank Central Asia, Tbk sebagai Bank Kustodian, tidak terafiliasi dengan PT Reliance Manajer Investasi selaku Manajer Investasi REKSA DANA RELIANCE DANA SAHAM. Pihak-pihak yang merupakan anak perusahaan PT Bank Central Asia, Tbk sebagai Bank Kustodian adalah:

1. PT BCA Finance
2. BCA Finance Limited
3. PT Bank BCA Syariah
4. PT BCA Sekuritas
5. PT Asuransi Umum BCA
6. PT BCA Multi Finance
7. PT Central Capital Ventura
8. PT Asuransi Jiwa BCA
9. PT Bank Digital BCA

BAB V
TUJUAN INVESTASI, KEBIJAKAN INVESTASI, PEMBATASAN INVESTASI, DAN KEBIJAKAN PEMBAGIAN HASIL INVESTASI

Dengan memperhatikan peraturan perundangan yang berlaku, dan ketentuan-ketentuan lain dalam Kontrak Investasi Kolektif REKSA DANA RELIANCE DANA SAHAM, maka Tujuan Investasi, Kebijakan Investasi, Pembatasan Investasi, dan Kebijakan Pembagian Hasil Investasi REKSA DANA RELIANCE DANA SAHAM adalah sebagai berikut:

5.1. TUJUAN INVESTASI

REKSA DANA RELIANCE DANA SAHAM bertujuan untuk memperoleh pendapatan yang optimal dalam jangka panjang dengan tingkat fleksibilitas investasi yang cukup tinggi serta mengurangi risiko dengan berbagai jenis investasi portofolio efek yang terdiri dari Efek bersifat Ekuitas, Efek bersifat hutang dan/atau Efek Beragunan Asset serta Instrumen Pasar Uang sesuai peraturan perundang-undangan yang berlaku.

5.2. KEBIJAKAN INVESTASI

REKSA DANA RELIANCE DANA SAHAM melakukan investasi dengan komposisi portofolio investasi dengan komposisi portofolio investasi:

a. Minimum 80% (delapan puluh persen) dan maksimum 100% (seratus persen) dari Nilai Aktiva Bersih pada Efek bersifat ekuitas yang diterbitkan oleh korporasi berbadan hukum Indonesia yang telah dijual dalam Penawaran Umum dan/atau diperdagangkan di Bursa Efek Indonesia; dan
b. Minimum 0% (nol persen) dan maksimum 20% (dua puluh persen) dari Nilai Aktiva Bersih pada Efek bersifat utang, yang diterbitkan oleh pemerintah Indonesia dan/atau korporasi yang dijual dalam Penawaran Umum dan/atau diperdagangkan di Bursa Efek Indonesia, Efek Beragunan Aset, instrumen pasar uang dalam negeri maupun dalam mata uang asing yang mempunyai jatuh tempo kurang dari 1 (satu) tahun dan/atau deposito sesuai peraturan perundang-undangan yang berlaku di Indonesia

Manajer Investasi akan selalu menyesuaikan kebijakan investasi tersebut di atas dengan Peraturan OJK yang berlaku dan kebijakan-kebijakan yang dikeluarkan oleh OJK. Manajer Investasi dapat mengalokasikan kekayaan REKSA DANA RELIANCE DANA SAHAM pada kas hanya dalam rangka pengelolaan risiko investasi portofolio yang bersifat sementara, penyelesaian transaksi Efek, pemenuhan kewajiban pembayaran kepada Pemegang Unit Penyertaan dan biaya-biaya REKSA DANA RELIANCE DANA SAHAM berdasarkan Kontrak Investasi Kolektif REKSA DANA RELIANCE DANA SAHAM.

Kebijakan investasi sebagaimana disebutkan di atas wajib telah dipenuhi oleh Manajer Investasi paling lambat dalam waktu 120 (seratus dua puluh) Hari Bursa setelah tanggal diperolehnya pernyataan efektif atas REKSA DANA RELIANCE DANA SAHAM dari OJK.

5.3. PEMBATASAN INVESTASI

Sesuai dengan Peraturan BAPEPAM dan LK Nomor IV.B.1 yang telah dirubah menjadi POJK Nomor 23/POJK.04/2016, dalam melaksanakan pengelolaan REKSA DANA RELIANCE DANA SAHAM, Manajer Investasi dilarang melakukan tindakan yang dapat menyebabkan REKSA DANA RELIANCE DANA SAHAM:

(i) memiliki Efek yang diperdagangkan di Bursa Efek luar negeri yang informasinya tidak dapat diakses dari Indonesia melalui media massa atau fasilitas internet;

(ii) memiliki Efek yang diterbitkan oleh satu perusahaan berbadan hukum Indonesia atau berbadan hukum asing yang diperdagangkan di Bursa Efek luar negeri lebih dari 5% (lima persen) dari modal disetor perusahaan dimaksud atau lebih dari 10% (sepuluh persen) dari Nilai Aktiva Bersih REKSA DANA RELIANCE DANA SAHAM pada setiap saat;

(iii) memiliki Efek bersifat ekuitas yang diterbitkan oleh perusahaan yang telah mencatatkan Efeknya pada Bursa Efek di Indonesia lebih dari 5% (lima persen) dari modal disetor perusahaan dimaksud;

(iv) memiliki Efek yang diterbitkan oleh satu Pihak lebih dari 10% (sepuluh persen) dari Nilai Aktiva Bersih REKSA DANA RELIANCE DANA SAHAM pada setiap saat. Efek dimaksud termasuk surat berharga yang diterbitkan oleh bank. Larangan dimaksud tidak berlaku bagi:
   a. Sertifikat Bank Indonesia;
   b. Efek yang diterbitkan oleh Pemerintah Republik Indonesia; dan/atau
   c. Efek yang diterbitkan oleh lembaga keuangan internasional dimana Pemerintah Republik Indonesia menjadi salah satu anggotanya;

(v) melakukan transaksi lindung nilai atas pembelian Efek yang diperdagangkan di Bursa Efek luar negeri lebih besar dari nilai Efek yang dibeli;

(vi) memiliki Efek Beragun Aset lebih dari 10% (sepuluh persen) dari Nilai Aktiva Bersih REKSA DANA RELIANCE DANA SAHAM, dengan ketentuan bahwa masing-masing Efek Beragun Aset tidak lebih dari 5% (lima persen) dari Nilai Aktiva Bersih REKSA DANA RELIANCE DANA SAHAM;

(vii) memiliki Efek yang tidak ditawarkan melalui Penawaran Umum dan/atau tidak dicatatkan pada Bursa Efek di Indonesia, kecuali:
   a. Efek yang sudah mendapat peringkat dari Perusahaan Pemeringkat Efek;
   b. Efek pasar uang, yaitu Efek bersifat utang dengan jatuh tempo kurang dari 1 (satu) tahun;
   c. Efek yang diterbitkan oleh Pemerintah Indonesia dan/atau lembaga keuangan internasional dimana Pemerintah Republik Indonesia menjadi salah satu anggotanya;

(viii) memiliki Portofolio Efek berupa Efek yang diterbitkan oleh pihak yang terafiliasi dengan Manajer Investasi lebih dari 20% (dua puluh persen) dari Nilai Aktiva Bersih REKSA DANA RELIANCE DANA SAHAM, kecuali hubungan Afiliasi yang terjadi karena kepemilikan atau penyertaan modal pemerintah;

(ix) memiliki Efek yang diterbitkan oleh Pemegang Unit Penyertaan dan/atau pihak terafiliasi dari Pemegang Unit Penyertaan berdasarkan komitmen yang telah disepakati oleh Manajer Investasi dengan Pemegang Unit Penyertaan dan/atau pihak terafiliasi dari Pemegang Unit Penyertaan;

(x) terlibat dalam kegiatan selain dari investasi, investasi kembali atau perdagangan Efek

(xi) terlibat dalam penjualan Efek yang belum dimiliki (short sale);

(xii) terlibat dalam Transaksi Margin;

(xiii) melakukan penerbitan obligasi atau sekuritas kredit;

(xiv) terlibat dalam berbagai bentuk pinjaman, kecuali pinjaman jangka pendek yang berkaitan dengan penyelesaian transaksi dan pinjaman tersebut tidak lebih dari 10% (sepuluh persen) dari nilai portofolio REKSA DANA RELIANCE DANA SAHAM pada saat pembelian;

(xv) membeli Efek yang sedang ditawarkan dalam Penawaran Umum, jika:
   a. Penjamin Emisi Efek dari Penawaran Umum tersebut merupakan satu kesatuan badan hukum dengan Manajer Investasi; atau

b. Penjamin Emisi Efek dari Penawaran Umum dimaksud merupakan Pihak terafiliasi dari Manajer Investasi, kecuali hubungan Afiliasi tersebut terjadi karena kepemilikan atau penyertaan modal Pemerintah;

(xvi) terlibat dalam transaksi bersama atau kontrak bagi hasil dengan Manajer Investasi atau Afiliasinya

(xvii) terlibat dalam transaksi bersama atau kontrak bagi hasil dengan Manajer Investasi atau Afiliasinya; dan membeli Efek Beragun Aset yang sedang ditawarkan dalam Penawaran Umum, jika:

a. Kontrak Investasi Kolektif Efek Beragun Aset tersebut dan Kontrak Investasi Kolektif REKSA DANA RELIANCE DANA SAHAM dikelola oleh Manajer Investasi yang sama;
b. Penawaran Umum tersebut dilakukan oleh Pihak terafiliasi dari Manajer Investasi, kecuali hubungan afiliasi tersebut terjadi karena kepemilikan atau penyertaan modal Pemerintah; dan/atau
c. Manajer Investasi REKSA DANA RELIANCE DANA SAHAM terafiliasi dengan Kreditur Awal Efek Beragun Aset, kecuali hubungan afiliasi tersebut terjadi karena kepemilikan atau penyertaan modal Pemerintah.

Pembatasan investasi tersebut di atas didasarkan pada peraturan yang berlaku saat Prospektus ini dibuat yang mana dapat berubah sewaktu-waktu sesuai perubahan atau penambahan atas peraturan atau adanya kebijakan yang ditetapkan oleh Pemerintah di bidang pasar modal termasuk surat persetujuan Otoritas Jasa Keuangan (OJK) dan LK berkaitan dengan pengelolaan Reksa Dana Berbentuk Kontrak Investasi Kolektif. Ketentuan tersebut merupakan kutipan dari peraturan yang berlaku.

Dalam hal Manajer Investasi bermaksud membeli Efek Luar Negeri, pelaksanaan pembelian Efek tersebut baru dapat dilaksanakan setelah tercapainya kesepakatan mengenai tata cara pembelian, penjualan, penyimpanan, pencatatan dan hal-hal lain sehubungan dengan pembelian Efek Luar Negeri tersebut antara Manajer Investasi dan Bank Kustodian.

5.4. KEBIJAKAN PEMBAGIAN HASIL INVESTASI

Setiap hasil investasi yang diperoleh REKSA DANA RELIANCE DANA SAHAM dari dana yang diinvestasikan, akan dibukukan kembali ke dalam REKSA DANA RELIANCE DANA SAHAM sehingga selanjutnya akan meningkatkan Nilai Aktiva Bersihnya.

Pemegang Unit Penyertaan yang ingin menikmati hasil investasi, dapat menjual kembali sebagian atau seluruh Unit Penyertaan yang dimilikinya.

BAB VI
METODE PENGHITUNGAN NILAI PASAR WAJAR EFEK DALAM PORTOFOLIO REKSA DANA RELIANCE DANA SAHAM

Metode penghitungan nilai pasar wajar Efek dalam portofolio REKSA DANA RELIANCE DANA SAHAM yang digunakan oleh Manajer Investasi adalah sesuai dengan Peraturan BAPEPAM dan LK Nomor IV.C.2 2 dan Peraturan BAPEPAM dan LK No. IV.B.1 yang telah dirubah menjadi POJK Nomor 23/POJK.04/2016, memuat antara lain ketentuan sebagai berikut:

1. Nilai Pasar Wajar dari Efek dalam portofolio Reksa Dana wajib dihitung dan disampaikan oleh Manajer Investasi kepada Bank Kustodian paling lambat pukul 17.00 WIB (tujuh belas Waktu Indonesia Barat) setiap Hari Bursa, dengan ketentuan sebagai berikut:
   a. Penghitungan Nilai Pasar Wajar dari Efek yang aktif diperdagangkan di Bursa Efek menggunakan informasi harga perdagangan terakhir atas Efek tersebut di Bursa Efek;
   b. Penghitungan Nilai Pasar Wajar dari:
      1) Efek yang diperdagangkan di luar Bursa Efek (over the counter);
      2) Efek yang tidak aktif diperdagangkan di Bursa Efek;
      3) Efek yang diperdagangkan dalam denominasi mata uang asing;
      4) Instrumen pasar uang dalam negeri, sebagaimana dimaksud dalam Peraturan Nomor IV.B.1 yang telah dirubah menjadi POJK Nomor 23/POJK.04/2016, tentang Reksa Dana Berbentuk Kontrak Investasi Kolektif;
      5) Efek lain yang transaksinya wajib dilaporkan kepada Penerima Laporan Transaksi Efek sebagaimana dimaksud dalam Peraturan Nomor X.M.3 tentang Penerima Laporan Transaksi Efek;
      6) Efek lain yang berdasarkan Keputusan BAPEPAM dan LK dapat menjadi Portofolio Efek Reksa Dana; dan/atau
      7) Efek dari perusahaan yang dinyatakan pailit atau kemungkinan besar akan pailit, atau gagal membayar pokok utang atau bunga dari Efek tersebut, menggunakan harga pasar wajar yang ditetapkan oleh LPHE sebagai harga acuan bagi Manajer Investasi.
   c. Dalam hal harga perdagangan terakhir Efek di Bursa Efek tidak mencerminkan Nilai Pasar Wajar pada saat itu, penghitungan Nilai Pasar Wajar dari Efek tersebut menggunakan harga pasar wajar yang ditetapkan oleh LPHE sebagai harga acuan bagi Manajer Investasi.
   d. Dalam hal LPHE tidak mengeluarkan harga pasar wajar terhadap Efek sebagaimana dimaksud dalam angka 2 huruf b butir 1) sampai dengan butir 6), dan angka 2 huruf c dari Peraturan BAPEPAM dan LK No.IV.C.2 ini, Manajer Investasi wajib menentukan Nilai Pasar Wajar dari Efek dengan itikad baik dan penuh tanggung jawab berdasarkan metode yang menggunakan asas konservatif dan diterapkan secara konsisten, dengan mempertimbangkan antara lain:
      1) harga perdagangan sebelumnya;
      2) harga perbandingan Efek sejenis; dan/atau
      3) kondisi fundamental dari penerbit Efek.
   e. Dalam hal LPHE tidak mengeluarkan harga pasar wajar terhadap Efek dari perusahaan yang dinyatakan pailit atau kemungkinan besar akan pailit, atau gagal membayar pokok utang atau bunga dari Efek tersebut, sebagaimana dimaksud pada angka 2 huruf b butir 7 dari Peraturan BAPEPAM dan LK No. IV.C.2 ini, Manajer Investasi wajib menghitung Nilai Pasar Wajar dari Efek dengan itikad baik dan penuh tanggung jawab berdasarkan metode yang menggunakan asas konservatif dan diterapkan secara konsisten dengan mempertimbangkan:
      1) harga perdagangan terakhir Efek tersebut;
      2) kecenderungan harga Efek tersebut;
      3) tingkat bunga umum sejak perdagangan terakhir (jika berupa Efek bersifat utang);
      4) informasi material yang diumumkan mengenai Efek tersebut sejak perdagangan terakhir;
      5) perkiraan rasio pendapatan harga (price earning ratio), dibandingkan dengan rasio pendapatan harga untuk Efek sejenis (jika berupa saham);
      6) tingkat bunga pasar dari Efek sejenis pada saat tahun berjalan dengan peringkat kredit sejenis (jika berupa Efek bersifat utang); dan

7) harga pasar terakhir dari Efek yang mendasari (jika berupa derivatif atas Efek).

f. Dalam hal Manajer Investasi menganggap bahwa harga pasar wajar yang ditetapkan LPHE tidak mencerminkan Nilai Pasar Wajar dari Efek dalam portofolio Reksa Dana yang wajib dibubarkan karena:
   1) diperintahkan oleh Otoritas Jasa Keuangan sesuai peraturan perundang-undangan di bidang Pasar Modal; dan/atau
   2) total Nilai Aktiva Bersih kurang dari Rp 10.000.000.000,00 (sepuluh miliar rupiah) selama 90 (sembilan puluh) Hari Bursa secara berturut-turut,

      Manajer Investasi dapat menghitung sendiri Nilai Pasar Wajar dari Efek tersebut dengan itikad baik dan penuh tanggung jawab berdasarkan metode yang menggunakan asas konservatif dan diterapkan secara konsisten.

g. Nilai Pasar Wajar dari Efek dalam portofolio Reksa Dana yang diperdagangkan dalam denominasi mata uang yang berbeda dengan denominasi mata uang Reksa Dana tersebut, wajib dihitung dengan menggunakan kurs tengah Bank Indonesia.

2. Penghitungan Nilai Aktiva Bersih Reksa Dana, wajib menggunakan Nilai Pasar Wajar dari Efek yang ditentukan oleh Manajer Investasi.

3. Nilai Aktiva Bersih per saham atau Unit Penyertaan dihitung berdasarkan Nilai Aktiva Bersih pada akhir Hari Bursa yang bersangkutan, setelah penyelesaian pembukuan Reksa Dana dilaksanakan, tetapi tanpa memperhitungkan peningkatan atau penurunan kekayaan Reksa Dana karena permohonan pembelian dan/atau pelunasan yang diterima oleh Bank Kustodian pada hari yang sama.

   LPHE (Lembaga Penilaian Harga Efek) adalah Pihak yang telah memperoleh izin usaha dari OJK untuk melakukan penilaian harga Efek dalam rangka menetapkan harga pasar wajar, sebagaimana dimaksud dalam Peraturan Nomor V.C.3 yang merupakan Lampiran Keputusan Ketua BAPEPAM dan LK Nomor Kep- 183/BL/2009 tanggal 30 Juni 2009 tentang Lembaga Penilaian Harga Efek. Manajer Investasi dan Bank Kustodian akan memenuhi ketentuan dalam Peraturan BAPEPAM dan LK Nomor IV.C.2 tersebut di atas, dengan tetap memperhatikan peraturan, kebijakan dan persetujuan OJK yang mungkin dikeluarkan atau diperoleh kemudian setelah dibuatnya Prospektus ini.

BAB VII
PERPAJAKAN

Berdasarkan Peraturan Perpajakan yang berlaku, penerapan Pajak Penghasilan (PPh) atas pendapatan Reksadana yang berbentuk Kontrak Investasi Kolektif, adalah sebagai berikut:

Uraian	Perlakuan PPh	Dasar Hukum
Penghasilan Reksa Dana yang berasal dari		
a. Pembagian uang tunai (dividen)	PPh tarif umum	Pasal 4 (1) huruf g dan Pasal 23 UU PPh
b. Bunga Obligasi	PPh Final*	Pasal 4 (2) dan Pasal 17 (7) UU PPh dan Pasal I angka 1 dan 2 PP No. 55 Tahun 2019
c. *Capital gain*/Diskonto Obligasi	PPh Final*	Pasal 4 (2) dan Pasal 17 (7) UU PPh dan Pasal I angka 1 dan 2 PP No. 55 Tahun 2019
d. Bunga Deposito dan Diskonto Sertifikat Bank Indonesia	PPh Final (20%)	Pasal 4 (2) huruf a UU PPh, Pasal 2 PP Nomor 131 tahun 2000 dan Pasal 3 Keputusan Menteri Keuangan R.I. Nomor 51/KMK.04/2001
e. *Capital Gain* Saham di Bursa	PPh Final (0,1%)	Pasal 4 (2) huruf c UU PPh dan Pasal 1 (1) PP Nomor 41 Tahun 1994 jo. Pasal 1 PP Nomor 14 Tahun 1997
f. *Commercial Paper* dan Surat Utang lainnya	PPh tarif umum	Pasal 4 (1) UU PPh

*Sesuai dengan Peraturan Pemerintah R.I. No. 55 Tahun 2019 (PP No. 55 Tahun 2019") besarnya Pajak Penghasilan (PPh) atas bunga dan/atau diskonto dari Obligasi yang diterima Wajib Pajak Reksa Dana yang terdaftar pada OJK adalah:
(i) 5% (lima persen) untuk tahun 2014 sampai dengan tahun 2020; dan
(ii) 10% (sepuluh persen) untuk tahun 2021 dan seterusnya.

Informasi perpajakan tersebut di atas dibuat oleh Manajer Investasi berdasarkan pengetahuan dan pengertian dari Manajer Investasi atas peraturan perpajakan yang ada sampai dengan Prospektus ini dibuat. Apabila di kemudian hari terdapat perubahan atau perbedaan interpretasi atas peraturan perpajakan yang berlaku, maka Manajer Investasi akan menyesuaikan informasi perpajakan di atas.
Bagi warga asing disarankan untuk berkonsultasi dengan penasihat perpajakan mengenai perlakuan pajak investasi sebelum membeli Unit Penyertaan REKSA DANA RELIANCE DANA SAHAM.

Dalam hal terdapat pajak yang harus dibayar oleh calon Pemegang Unit Penyertaan sesuai peraturan perundang- undangan di bidang perpajakan yang berlaku, pemberitahuan kepada calon Pemegang Unit Penyertaan tentang pajak yang harus dibayar tersebut akan dilakukan dengan mengirimkan surat tercatat kepada calon Pemegang Unit Penyertaan segera setelah Manajer Investasi mengetahui adanya pajak tersebut yang harus dibayar oleh calon Pemegang Unit Penyertaan.

BAB VIII
MANFAAT INVESTASI DAN FAKTOR RISIKO UTAMA

8.1 MANFAAT BAGI PEMEGANG UNIT PENYERTAAN REKSA DANA RELIANCE DANA SAHAM

Pemegang Unit Penyertaan REKSA DANA RELIANCE DANA SAHAM dapat memperoleh manfaat investasi sebagai berikut:

a. Pengelolaan Dana Secara Profesional
Pengelolaan portofolio investasi secara umum meliputi pemilihan instrumen, penentuan jangka waktu penempatan serta administrasi investasinya memerlukan analisa yang sistematis, monitoring yang terus menerus serta keputusan investasi yang cepat dan tepat (market timing). Diperlukan keahlian khusus serta hubungan dengan berbagai pihak untuk dapat melakukan pengelolaan suatu portofolio investasi yang optimal. Melalui REKSA DANA RELIANCE DANA SAHAM, calon Pemegang Unit Penyertaan akan memperoleh kemudahan karena terbebas dari pekerjaan tersebut di atas dan mempercayakan pekerjaan tersebut kepada Manajer Investasi yang professional di bidangnya.

b. Diversifikasi
Diversifikasi investasi perlu dilakukan dengan maksud mengurangi risiko investasi. Jika dana investasi yang dimiliki relatif kecil, sulit untuk memperoleh manfaat diversifikasi tanpa kehilangan kesempatan memperoleh hasil investasi yang baik. Melalui REKSA DANA RELIANCE DANA SAHAM dimana dana dari berbagai pihak dapat dikumpulkan, diversifikasi investasi dapat lebih mudah dilakukan.

c. Tranparansi
Reksa Dana dikelola mengikuti peraturan yang ditetapkan oleh OJK sebagai badan pengawas di pasar modal dan semua produknya di Indonesia. Reksa Dana memberikan informasi yang transparan kepada publik mengenai komposisi aset dan instrumen portofolio investasi, risiko yang dihadapi, biaya-biaya yang timbul. Manajer Investasi wajib mengumumkan NAB REKSA DANA RELIANCE DANA SAHAM setiap hari di surat kabar dengan peredaran nasional sehingga setiap pemegang unit dapat memantau nilai investasi mereka.

d. Potensi Pertumbuhan Nilai Investasi
Dengan menginvestasikan dana pada REKSA DANA RELIANCE DANA SAHAM Pemegang Unit Penyertaan memiliki kesempatan untuk memperoleh hasil investasi yang kompetitif.

8.2 FAKTOR – FAKTOR RISIKO UTAMA

Sedangkan risiko investasi dalam REKSA DANA RELIANCE DANA SAHAM dapat disebabkan oleh beberapa faktor antara lain:

a. Risiko Perubahan Kondisi Ekonomi Dan Politik
Perubahan atau memburuknya kondisi perekonomian dan politik di dalam maupun di luar negeri atau perubahan peraturan dapat mempengaruhi perspektif pendapatan yang dapat pula berdampak pada kinerja bank dan penerbit surat berharga atau pihak dimana REKSA DANA RELIANCE DANA SAHAM melakukan investasi. Hal ini akan juga mempengaruhi kinerja portofolio investasi REKSA DANA RELIANCE DANA SAHAM.

b. Risiko Likuiditas
Dalam hal terjadi tingkat penjualan kembali (redemption) oleh Pemegang Unit Penyertaan yang sangat tinggi dalam jangka waktu yang pendek, pembayaran tunai oleh Manajer Investasi dengan cara mencairkan portofolio REKSA DANA RELIANCE DANA SAHAM dapat tertunda. Dalam kondisi luar biasa (force majeure) atau kejadian-kejadian (baik yang dapat maupun tidak dapat diperkirakan sebelumnya) diluar kekuasaan Manajer Investasi, penjualan kembali dapat pula dihentikan untuk sementara sesuai ketentuan dalam Kontrak Investasi Kolektif dan Peraturan OJK.

c. Risiko Berkurangnya Nilai Aktiva Bersih Setiap Unit Penyertaan
Nilai setiap Unit Penyertaan REKSA DANA RELIANCE DANA SAHAM dapat berubah akibat kenaikan atau penurunan Nilai Aktiva Bersih Reksa Dana yang bersangkutan. Terjadinya penurunan Nilai Aktiva bersih setiap Unit Penyertaan dapat disebabkan antara lain oleh perubahan harga efek dalam portofolio.

d. Risiko Pembubaran Dan Likuidasi
Dalam hal (i) diperintahkan oleh OJK; dan (ii) Nilai Aktiva Bersih REKSA DANA RELIANCE DANA SAHAM menjadi kurang dari Rp10.000.000.000,- (sepuluh miliar Rupiah) selama 120 (seratus dua puluh) Hari Bursa berturut-turut, maka sesuai dengan ketentuan BAPEPAM dan LK Nomor IV.B.1 angka 37 huruf b dan c yang telah dirubah menjadi POJK Nomor 23/POJK.04/2016 serta pasal 25.1 butir (ii) dan (iii) dari Kontrak Investasi Kolektif REKSA DANA RELIANCE DANA SAHAM, Manajer Investasi akan melakukan pembubaran dan likuidasi, sehingga hal ini akan mempengaruhi hasil investasi REKSA DANA RELIANCE DANA SAHAM.

e. Risiko Wanprestasi
Manajer Investasi akan berusaha memberikan hasil investasi terbaik kepada Pemegang Unit Penyertaan. Namun dalam kondisi luar biasa (force majeure) dimana penerbit surat berharga dimana REKSA DANA RELIANCE DANA SAHAM berinvestasi dapat wanprestasi (default) dalam memenuhi kewajibannya. Hal ini akan mempengaruhi hasil investasi REKSA DANA RELIANCE DANA SAHAM.

f. Risiko Perubahan Peraturan
Perubahan yang terjadi pada ketentuan hukum yang berlaku dan kebijakan di bidang perpajakan serta kebijakan-kebijakan Pemerintah terutama di bidang ekonomi makro yang berhubungan dengan Obligasi Negara Republik Indonesia dapat mempengaruhi tingkat pengembalian dan hasil investasi yang akan diterima oleh REKSA DANA RELIANCE DANA SAHAM dan berakibat pada berkurangnya hasil investasi yang mungkin diperoleh oleh Pemegang Unit Penyertaan.

BAB IX
ALOKASI BIAYA DAN IMBALAN JASA

Dalam pengelolaan REKSA DANA RELIANCE DANA SAHAM terdapat biaya-biaya yang harus dikeluarkan oleh REKSA DANA RELIANCE DANA SAHAM, Manajer Investasi maupun Pemegang Unit Penyertaan. Perincian biaya- biaya dan alokasinya adalah sebagai berikut:

9.1. BIAYA YANG MENJADI BEBAN REKSA DANA RELIANCE DANA SAHAM

a. Imbalan jasa pengelolaan Manajer Investasi sebesar maksimum 2% (dua persen) yang diperhitungkan secara harian dari Nilai Aktiva Bersih REKSA DANA RELIANCE DANA SAHAM berdasarkan 365 (tiga ratus enam puluh lima) hari per tahun dan dibayarkan setiap bulan;
b. Imbalan jasa Bank Kustodian sebesar maksimum 0,18% (nol koma delapan belas persen) yang diperhitungkan secara harian dari Nilai Aktiva Bersih REKSA DANA RELIANCE DANA SAHAM berdasarkan 365 (tiga ratus enam puluh lima) hari per tahun dan dibayarkan setiap bulan;
c. Biaya transaksi Efek dan registrasi Efek;
d. Biaya pencetakan dan distribusi pembaharuan Prospektus, termasuk laporan keuangan tahunan yang disertai dengan Laporan Akuntan yang terdaftar di Otoritas Jasa Keuangan dengan pendapat yang lazim, kepada pemegang Unit Penyertaan setelah REKSA DANA RELIANCE DANA SAHAM mendapat pernyataan yang efektif dari Otoritas Jasa Keuangan;
e. Biaya pemasangan berita/pemberitahuan disurat kabar mengenai rencana perubahan Kontrak Investasi Kolektif dan/atau prospektus (jika ada) dan perubahan Kontrak Investasi Kolektif setelah REKSA DANA RELIANCE DANA SAHAM dinyatakan efektif oleh Otoritas Jasa Keuangan;
f. Biaya pencetakan dan distribusi Surat Konfirmasi Transaksi Unit Penyertaan ke Pemegang unit Penyertaan setelah REKSA DANA RELIANCE DANA SAHAM dinyatakan efektif oleh Otoritas Jasa Keuangan;
g. Biaya pembuatan dan distribusi Laporan Bulanan setelah RELIANCE DANA SAHAM dinyatakan efektif oleh Otoritas Jasa Keuangan (OJK)
h. Biaya jasa auditor yang memeriksa Laporan Keuangan tahunan REKSA DANA RELIANCE DANA SAHAM; dan
i. Pengeluaran pajak yang berkenaan dengan pembayaran imbalan jasa dan biaya-biaya di atas.

9.2. BIAYA YANG MENJADI BEBAN MANAJER INVESTASI

a. Biaya persiapan pembentukan REKSA DANA RELIANCE DANA SAHAM yaitu biaya pembuatan Kontrak Investasi Kolektif, Prospektus Awal, dan penerbitan dokumen-dokumen yang diperlukan termasuk Imbalan Jasa Akuntan, Konsultan Hukum dan Notaris;
b. Biaya administrasi pengelolaan portofolio REKSA DANA RELIANCE DANA SAHAM yaitu biaya telepon, faksimili, fotokopi dan transportasi;
c. Biaya pemasaran termasuk biaya pencetakan brosur, biaya promosi dan iklan dari REKSA DANA RELIANCE DANA SAHAM;
d. Biaya pencetakan dan distribusi Formulir Pembukaan Rekening REKSA DANA RELIANCE DANA SAHAM, Formulir Profil Calon Pemegang Unit Penyertaan, Formulir Pemesanan Pembelian Unit Penyertaan, Formulir Penjualan Kembali Unit Penyertaan (jika ada), dan Formulir Pengalihan Investasi (Jika ada);
e. Biaya pengumuman di surat kabar harian berbahasa Indonesia yang berperedaran nasional mengenai laporan penghimpunan dana kelolaan REKSA DANA RELIANCE DANA SAHAM paling lambat 60 (enam puluh) Hari Bursa setelah Pernyatan Pendaftaran REKSA DANA RELIANCE DANA SAHAM menjadi efektif; dan
f. Imbalan jasa Konsultan Hukum, Akuntan, Notaris dan beban lainnya kepada pihak ketiga (jika ada) berkenaan dengan Pembubaran dan likuidasi REKSA DANA RELIANCE DANA SAHAM serta harta kekayaannya.

9.3. BIAYA YANG MENJADI BEBAN PEMEGANG UNIT PENYERTAAN

a. Biaya pembelian Unit Penyertaan (subscription fee) adalah maksimum sebesar 2.5% (dua koma lima persen) dari nilai transaksi pembelian Unit Penyertaan. Biaya pembelian Unit Penyertaan tersebut merupakan pendapatan bagi Manajer Investasi dan/atau Agen Penjual Efek Reksa Dana yang ditunjuk oleh Manajer Investasi (jika ada);
b. Biaya penjualan kembali Unit Penyertaan (redemption fee)) maksimum sebesar sebesar 2% (dua persen) untuk kepemilikan Unit Penyertaan, maksimum 1% (satu persen) untuk Kepemilikan Unit Penyertaan diatas 6 bulan sampai dengan 12 bulan dan 0% (nol persen) untuk kepemilikan Unit Penyertaan diatas 12 bulan sejak tanggal pembelian dari nilai transaksi penjualan kembali Unit Penyertaan yang dikenakan pada saat Pemegang Unit Penyertaan melakukan penjualan kembali sebagian atau seluruh Unit Penyertaan REKSA DANA RELIANCE DANA SAHAM yang dimilikinya. Biaya penjualan kembali Unit Penyertaan tersebut merupakan pendapatan bagi Manajer Investasi dan/atau Agen Penjual Efek Reksa Dana yang ditunjuk oleh Manajer Investasi (jika ada);
c. Biaya pengalihan investasi (switching fee) adalah maksimum sebesar 1% (satu persen) dari nilai transaksi pengalihan investasi, yang dikenakan pada saat Pemegang Unit Penyertaan melakukan pengalihan investasi dalam REKSA DANA RELIANCE DANA SAHAM ke Reksa Dana lainnya yang memiliki fasilitas pengalihan investasi yang dikelola oleh Manajer Investasi pada Bank Kustodian yang sama. Biaya pengalihan investasi tersebut merupakan pendapatan bagi Manajer Investasi dan/atau Agen Penjual Efek Reksa Dana yang ditunjuk oleh Manajer Investasi (jika ada);
d. Biaya pemindahbukuan/transfer bank (jika ada) sehubungan dengan pembelian Unit Penyertaan oleh Pemegang Unit Penyertaan, pengembalian sisa uang pembelian Unit Penyertaan yang ditolak dan pembayaran hasil penjualan kembali Unit Penyertaan ke rekening yang terdaftar atas nama Pemegang Unit Penyertaan;
e. Biaya pencetakan dan pengiriman Surat Konfirmasi Transaksi Unit Penyertaan dan Laporan Bulanan dalam hal Pemegang Unit Penyertaan tidak menyetujui pengiriman Surat Konfirmasi Transaksi Unit Penyertaan dan Laporan Bulanan melalui Sistem Pengelolaan Investasi Terpadu (S-Invest); dan
f. Pajak-pajak yang berkenaan dengan Pemegang Unit Penyertaan dan biaya-biaya di atas (jika ada).

9.4. BIAYA LAIN-LAIN

Biaya Konsultan Hukum, Biaya Notaris dan/ atau Biaya Akuntan menjadi beban Manajer Investasi, Bank Kustodian dan/atau Reksa Dana REKSA DANA RELIANCE DANA SAHAM sesuai dengan Pihak yang memperoleh manfaat atau yang melakukan kesalahan sehingga diperlukan jasa dari profesi dimaksud.

9.3. ALOKASI BIAYA

JENIS BIAYA	BESAR BIAYA	KETERANGAN
Dibebankan kepada REKSA DANA RELIANCE DANA SAHAM: a. Imbalan Jasa Manajer Investasi b. Imbalan jasa Bank Kustodian	Maks.2% Maks 0,18%	Per tahun dihitung secara harian dari Nilai Aktiva Bersih REKSA DANA RELIANCE DANA SAHAM berdasarkan 365 hari pertahun dibayar setiap bulan
Dibebankan kepada Pemegang Unit Penyertaan: a. Biaya Pembelian Unit Penyertaan (*Subscription fee*) b. Biaya Penjualan Kembali Unit Penyertaan (*Redemption Fee*) c. Biaya pengalihan investasi (*switching fee*) d. Semua Biaya Bank e. Pajak-pajak yang berkenaan dengan Pemegang Unit Penyertaan dan biaya-biaya di atas (jika ada)	Maks. 2.5% Maks. 2% Maks. 1% Jika ada Jika ada	Dari nilai transaksi pembelian Unit Penyertaan Maks. 2,00% (sampai dengani 6 bulan) Maks.1,00% (diatas 6 bulan s/d 1 tahun) 0% (di atas 1 tahun) dari nilai transaksi pengalihan investasi. Biaya pembelian dan penjualan kembali Unit Penyertaan serta pengalihan investasi tersebut merupakan pendapatan bagi Manajer Investasi dan/atau Agen Penjual Efek Reksa Dana yang ditunjuk oleh Manajer Investasi (jika ada).

Biaya–biaya di atas belum termasuk pengenaan pajak sesuai peraturan perundang-undangan yang berlaku di bidang perpajakan.

BAB X
HAK-HAK PEMEGANG UNIT PENYERTAAN

Dengan tunduk pada syarat-syarat sesuai tertulis dalam Kontrak Investasi Kolektif REKSA DANA RELIANCE DANA SAHAM, setiap pemegang Unit Penyertaan REKSA DANA RELIANCE DANA SAHAM mempunyai hak-hak sebagai berikut:

1. Memperoleh Bukti Kepemilikan Unit Penyertaan REKSA DANA RELIANCE DANA SAHAM Yaitu Surat Konfirmasi Transaksi Unit Penyertaan Pemegang Unit Penyertaan akan mendapatkan Surat Konfirmasi Transaksi Unit Penyertaan yang akan dikirimkan paling lambat 7 (tujuh) Hari Bursa setelah:

   (i) Aplikasi pembelian Unit Penyertaan REKSA DANA RELIANCE DANA SAHAM dari Pemegang Unit Penyertaan telah lengkap dan diterima dengan baik oleh Manajer Investasi atau Agen Penjual Efek Reksa Dana yang ditunjuk oleh Manajer Investasi (jika ada) dan pembayaran untuk pembelian tersebut diterima dengan baik oleh Bank Kustodian (in complete application and in good fund) sesuai ketentuan pemrosesan pembelian Unit Penyertaan yang ditetapkan dalam Prospektus ini;

   (ii) Aplikasi penjualan kembali Unit Penyertaan REKSA DANA RELIANCE DANA SAHAM dari Pemegang Unit Penyertaan telah lengkap dan diterima dengan baik (in complete application) oleh Manajer Investasi atau Agen Penjual Efek Reksa Dana yang ditunjuk oleh Manajer Investasi (jika ada) sesuai ketentuan pemrosesan penjualan kembali Unit Penyertaan yang ditetapkan dalam Prospektus ini; dan

   (iii) Aplikasi pengalihan investasi dalam REKSA DANA RELIANCE DANA SAHAM dari Pemegang Unit Penyertaan telah lengkap dan diterima dengan baik (in complete application) oleh Manajer Investasi atau Agen Penjual Efek Reksa Dana yang ditunjuk oleh Manajer Investasi (jika ada) sesuai ketentuan pemrosesan pengalihan investasi yang ditetapkan dalam Prospektus ini.

   Surat Konfirmasi Transaksi Unit Penyertaan akan menyatakan antara lain jumlah Unit Penyertaan yang dibeli dan dijual kembali, investasi yang dialihkan dan dimiliki serta Nilai Aktiva Bersih setiap Unit Penyertaan pada saat Unit Penyertaan tersebut dibeli dan dijual kembali serta investasi dialihkan.

2. Memperoleh Pembagian Hasil Investasi Sesuai Kebijakan Pembagian Hasil Investasi Pemegang Unit Penyertaan mempunyai hak untuk mendapatkan pembagian hasil investasi sesuai dengan Kebijakan Pembagian Hasil Investasi sebagaimana dimaksud dalam Bab V Prospektus ini.

3. Menjual Kembali Sebagian Atau Seluruh Unit Penyertaan REKSA DANA RELIANCE DANA SAHAM Pemegang Unit Penyertaan mempunyai hak untuk menjual kembali sebagian atau seluruh Unit Penyertaan REKSA DANA RELIANCE DANA SAHAM yang dimilikinya kepada Manajer Investasi setiap Hari Bursa sesuai dengan syarat dan ketentuan dalam Bab XIV Prospektus.

4. Mengalihkan Sebagian Atau Seluruh Investasi Dalam REKSA DANA RELIANCE DANA SAHAM Pemegang Unit Penyertaan mempunyai hak untuk mengalihkan sebagian atau seluruh investasinya dalam REKSA DANA RELIANCE DANA SAHAM ke Reksa Dana lainnya yang dikelola oleh Manajer Investasi dan Bank Kustodian yang sama seusai dengan syarat dan ketentuan dalam Bab XV Prospektus.

5. Memperoleh Informasi Mengenai Nilai Aktiva Bersih Harian Setiap Unit Penyertaan Dan Kinerja REKSA DANA RELIANCE DANA SAHAM Setiap Pemegang Unit Penyertaan mempunyai hak untuk mendapatkan informasi Nilai Aktiva Bersih harian setiap Unit Penyertaan dan Kinerja 30 (tiga puluh) hari serta 1 (satu) tahun terakhir dari REKSA DANA RELIANCE DANA SAHAM yang dipublikasikan di harian tertentu.

6. Memperoleh Laporan Keuangan Secara Periodik Setiap Pemegang Unit Penyertaan berhak memperoleh laporan keuangan tahunan yang akan dimuat dalam pembaharuan Prospektus.

7. Memperoleh Laporan Bulanan Setiap Pemegang Unit Penyertaan berhak memperoleh Laporan Bulanan yang akan dikirimkan oleh Bank Kustodian ke alamat tinggal/alamat kantor/alamat email Pemegang Unit Penyertaan.

8. Memperoleh Bagian Atas Hasil Likuidasi Secara Proporsional Dengan Kepemilikan Unit Penyertaan Dalam hal REKSA DANA RELIANCE DANA SAHAM dibubarkan dan dilikuidasi maka hasil likuidasi harus dibagi secara proporsional menurut komposisi jumlah Unit Penyertaan yang dimiliki oleh setiap Pemegang Unit Penyertaan.

BAB XI
PEMBUBARAN DAN LIKUIDASI

11.1 HAL-HAL YANG MENYEBABKAN REKSA DANA RELIANCE DANA SAHAM WAJIB DIBUBARKAN

REKSA DANA RELIANCE DANA SAHAM wajib dibubarkan, apabila terjadi salah satu dari hal-hal sebagai berikut:

a. jika dalam jangka waktu 9 0 (sembilan puluh) Hari Bursa, REKSA DANA RELIANCE DANA SAHAM yang Pernyataan Pendaftarannya telah menjadi efektif memiliki dana kelolaan kurang dari Rp 10.000.000.000,00 (sepuluh miliar Rupiah);
b. diperintahkan oleh Otoritas Jasa Keuangan sesuai dengan peraturan perundang-undangan di bidang Pasar Modal;
c. total Nilai Aktiva Bersih REKSA DANA RELIANCE DANA SAHAM kurang dari Rp 10.000.000.000,- (sepuluh miliar Rupiah) selama 120 (seratus dua puluh) Hari Bursa berturut-turut; dan atau
d. Manajer Investasi dan Bank Kustodian telah sepakat untuk membubarkan REKSA DANA RELIANCE DANA SAHAM.

11.2 PROSES PEMBUBARAN DAN LIKUIDASI REKSA DANA RELIANCE DANA SAHAM

Dalam hal REKSA DANA RELIANCE DANA SAHAM wajib dibubarkan karena kondisi sebagaimana dimaksud dalam butir 11.1 huruf a di atas, maka Manajer Investasi wajib:

i) menyampaikan laporan kondisi tersebut kepada OJK dan mengumumkan rencana pembubaran, likuidasi, dan pembagian hasil likuidasi REKSA DANA RELIANCE DANA SAHAM kepada para Pemegang Unit Penyertaan paling kurang dalam 1 (satu) surat kabar harian berbahasa Indonesia yang berperedaran nasional, paling lambat 2 (dua) Hari Bursa sejak berakhirnya jangka waktu sebagaimana dimaksud pada butir 11.1 huruf a di atas;

ii) menginstruksikan kepada Bank Kustodian untuk membayarkan dana hasil likuidasi yang menjadi hak Pemegang Unit Penyertaan dengan ketentuan bahwa perhitungannya dilakukan secara proporsional dari Nilai Aktiva Bersih pada saat pembubaran namun tidak boleh lebih kecil dari Nilai Aktiva Bersih awal (harga par) dan dana tersebut diterima Pemegang Unit Penyertaan paling lambat 7 (tujuh) Hari Bursa sejak berakhirnya jangka waktu sebagaimana dimaksud pada butir 11.1 huruf a di atas; dan

iii) membubarkan REKSA DANA RELIANCE DANA SAHAM dalam jangka waktu paling lambat 10 (sepuluh) Hari Bursa sejak berakhirnya jangka waktu sebagaimana dimaksud pada butir 11.1 huruf a di atas, dan menyampaikan laporan hasil pembubaran REKSA DANA RELIANCE DANA SAHAM kepada OJK paling lambat 10 (sepuluh) Hari Bursa sejak REKSA DANA RELIANCE DANA SAHAM dibubarkan.

Dalam hal REKSA DANA RELIANCE DANA SAHAM wajib dibubarkan karena kondisi sebagaimana dimaksud dalam butir 11.1 huruf b di atas, maka Manajer Investasi wajib:

i) mengumumkan pembubaran, likuidasi, dan rencana pembagian hasil likuidasi REKSA DANA RELIANCE DANA SAHAM paling kurang dalam 1 (satu) surat kabar harian berbahasa Indonesia yang berperedaran nasional paling lambat 2 (dua) Hari Bursa sejak diperintahkan OJK, dan pada hari yang sama memberitahukan secara tertulis kepada Bank Kustodian untuk menghentikan perhitungan Nilai Aktiva Bersih REKSA DANA RELIANCE DANA SAHAM;

ii) menginstruksikan kepada Bank Kustodian untuk membayarkan dana hasil likuidasi yang menjadi hak Pemegang Unit Penyertaan dengan ketentuan bahwa perhitungannya dilakukan secara proporsional dari Nilai Aktiva Bersih pada saat pembubaran dan dana tersebut diterima Pemegang Unit Penyertaan paling lambat 7 (tujuh) Hari Bursa sejak diperintahkan pembubaran REKSA DANA RELIANCE DANA SAHAM oleh OJK; dan

iii) menyampaikan laporan hasil pembubaran, likuidasi, dan pembagian hasil likuidasi REKSA DANA RELIANCE DANA SAHAM kepada OJK paling lambat 60 (enam puluh) Hari Bursa sejak

diperintahkan pembubaran REKSA DANA RELIANCE DANA SAHAM oleh OJK dengan dilengkapi pendapat dari Konsultan Hukum dan Akuntan, serta Akta Pembubaran dan Likuidasi REKSA DANA RELIANCE DANA SAHAM dari Notaris.

Dalam hal REKSA DANA RELIANCE DANA SAHAM wajib dibubarkan karena kondisi sebagaimana dimaksud dalam butir 11.1 huruf c di atas, maka Manajer Investasi wajib:

i) menyampaikan laporan kondisi tersebut kepada OJK dengan dilengkapi kondisi keuangan terakhir REKSA DANA RELIANCE DANA SAHAM dan mengumumkan kepada para Pemegang Unit Penyertaan rencana pembubaran, likuidasi, dan pembagian hasil likuidasi REKSA DANA RELIANCE DANA SAHAM paling kurang dalam 1 (satu) surat kabar harian berbahasa Indonesia yang berperedaran nasional, dalam jangka waktu paling lambat 2 (dua) Hari Bursa sejak berakhirnya jangka waktu sebagaimana dimaksud pada butir 11.1 huruf c di atas serta pada hari yang sama memberitahukan secara tertulis kepada Bank Kustodian untuk menghentikan perhitungan Nilai Aktiva Bersih REKSA DANA RELIANCE DANA SAHAM;

ii) menginstruksikan kepada Bank Kustodian untuk membayarkan dana hasil likuidasi yang menjadi hak Pemegang Unit Penyertaan dengan ketentuan bahwa perhitungannya dilakukan secara proporsional dari Nilai Aktiva Bersih pada saat likuidasi selesai dilakukan dan dana tersebut diterima Pemegang Unit Penyertaan paling lambat 7 (tujuh) Hari Bursa sejak likuidasi selesai dilakukan; dan

iii) menyampaikan laporan hasil pembubaran, likuidasi, dan pembagian hasil likuidasi REKSA DANA RELIANCE DANA SAHAM kepada OJK paling lambat 60 (enam pulh) Hari Bursa sejak dibubarkan dengan dilengkapi pendapat dari Konsultan Hukum dan Akuntan, serta Akta Pembubaran dan Likuidasi REKSA DANA RELIANCE DANA SAHAM dari Notaris.

Dalam hal REKSA DANA RELIANCE DANA SAHAM wajib dibubarkan karena kondisi sebagaimana dimaksud dalam butir 11.1 huruf d di atas, maka Manajer Investasi wajib:

i) menyampaikan kepada OJK dalam jangka waktu paling lambat 2 (dua) Hari Bursa sejak terjadinya kesepakatan pembubaran REKSA DANA RELIANCE DANA SAHAM oleh Manajer Investasi dan Bank Kustodian dengan melampirkan:

   a) kesepakatan pembubaran dan likuidasi REKSA DANA RELIANCE DANA SAHAM antara Manajer Investasi dan Bank Kustodian;

   b) alasan pembubaran; dan

   c) kondisi keuangan terakhir; dan pada hari yang sama mengumumkan rencana pembubaran, likuidasi, dan pembagian hasil likuidasi REKSA DANA RELIANCE DANA SAHAM kepada para Pemegang Unit Penyertaan paling kurang dalam 1 (satu) surat kabar harian berbahasa Indonesia yang berperedaran nasional serta memberitahukan secara tertulis kepada Bank Kustodian untuk menghentikan perhitungan Nilai Aktiva Bersih REKSA DANA RELIANCE DANA SAHAM;

ii) menginstruksikan kepada Bank Kustodian untuk membayarkan dana hasil likuidasi yang menjadi hak Pemegang Unit Penyertaan dengan ketentuan bahwa perhitungannya dilakukan secara proporsional dari Nilai Aktiva Bersih pada saat likuidasi selesai dilakukan dan dana tersebut diterima Pemegang Unit Penyertaan paling lambat 7 (tujuh) Hari Bursa sejak likuidasi selesai dilakukan; dan

iii) menyampaikan laporan hasil pembubaran, likuidasi, dan pembagian hasil likuidasi REKSA DANA RELIANCE DANA SAHAM kepada OJK paling lambat 60 (enam puluh) Hari Bursa sejak dibubarkan dengan dilengkapi pendapat dari Konsultan Hukum dan Akuntan, serta Akta Pembubaran dan Likuidasi REKSA DANA RELIANCE DANA SAHAM dari Notaris.

11.3 Setelah dilakukannya pengumuman rencana pembubaran, likuidasi, dan pembagian hasil likuidasi REKSA DANA RELIANCE DANA SAHAM, maka pemegang Unit Penyertaan tidak dapat melakukan penjualan kembali (pelunasan).

11.4 PEMBAGIAN HASIL LIKUIDASI

Manajer Investasi wajib memastikan bahwa hasil dari likuidasi REKSA DANA RELIANCE DANA SAHAM harus dibagi secara proporsional menurut komposisi jumlah Unit Penyertaan yang dimiliki oleh masing-masing pemegang Unit Penyertaan.

Dalam hal masih terdapat dana hasil likuidasi yang belum di ambil oleh Pemegang Unit Penyertaan dan/atau terdapat dana yang tersisa setelah tanggal pembagian hasil likuidasi kepada Pemegang Unit Penyertaan yang ditetapkan oleh Manajer Investasi, maka:

a. Jika Bank Kustodian telah memberitahukan dana tersebut kepada Pemegang Unit Penyertaan sebanyak 3 (tiga) kali dalam tenggang waktu masing-masing 2 (dua) minggu serta mengumumkannya dalam surat kabar harian yang berperedaran nasional, maka dana tersebut wajib disimpan dalam rekening giro di Bank Kustodian selaku Bank Umum atas nama Bank Kustodian untuk kepentingan Pemegang Unit Penyertaan yang belum mengambil dana hasil likuidasi dan/atau untuk kepentingan Pemegang Unit Penyertaan yang tercatat pada saat likuidasi dalam jangka waktu 3 (tiga) tahun;

b. Setiap biaya yang timbul atas penyimpanan dana tersebut akan dibebankan kepada rekening giro tersebut;

c. Apabila dalam jangka waktu 3 (tiga) tahun tidak di ambil oleh Pemegang Unit Penyertaan, maka dana tersebut wajib diserahkan oleh Bank Kustodian kepada Pemerintah Republik Indonesia untuk keperluan pengembangan industri pasar modal.

11.5 Dalam hal REKSA DANA RELIANCE DANA SAHAM dibubarkan dan dilikuidasi, maka beban biaya pembubaran dan likuidasi REKSA DANA RELIANCE DANA SAHAM termasuk biaya Konsultan Hukum, Akuntan dan beban lain kepada pihak ketiga menjadi tanggung jawab dan wajib dibayar Manajer Investasi kepada pihak-pihak yang bersangkutan.

BAB XII
PENDAPAT AKUNTAN TENTANG LAPORAN KEUANGAN

(Laporan Keuangan Tahunan dan Pendapat Akuntan dapat dilihat pada bagian akhir Prospektus dan merupakan bagian yang tidak terpisahkan dengan Prospektus)

BAB XIII
PERSYARATAN DAN TATA CARA PEMBELIAN UNIT PENYERTAAN

13.1. PEMBELIAN UNIT PENYERTAAN

Sebelum melakukan pembelian Unit Penyertaan REKSA DANA RELIANCE DANA SAHAM calon Pemegang Unit Penyertaan harus sudah membaca dan mengerti isi Prospektus REKSA DANA RELIANCE DANA SAHAM ini beserta ketentuan-ketentuan yang ada didalamnya.
Formulir Pembukaan Rekening REKSA DANA RELIANCE DANA SAHAM, Formulir Profil Calon Pemegang Unit Penyertaan dan Formulir Pemesanan Pembelian Unit Penyertaan REKSA DANA RELIANCE DANA SAHAM dapat diperoleh dari Manajer Investasi.

13.2. PROSEDUR PEMBELIAN UNIT PENYERTAAN

Para calon Pemegang Unit Penyertaan yang ingin membeli Unit Penyertaan REKSA DANA RELIANCE DANA SAHAM harus terlebih dahulu mengisi dan menandatangani Formulir Pembukaan Rekening, Formulir Profil Calon Pemegang Unit Penyertaan, melengkapinya dengan bukti diri (Kartu Tanda Penduduk untuk perorangan lokal atau Paspor untuk perorangan asing, fotocopi Anggaran Dasar, NPWP serta Kartu Tanda Penduduk atau Paspor pejabat yang berwenang untuk badan hukum) dan dokumen-dokumen pendukung lainnya yang disyaratkan untuk memenuhi Prinsip Mengenal Nasabah. Formulir Pembukaan Rekening dan Formulir Profil Calon Pemegang Unit Penyertaan diisi dan di tanda-tangani oleh calon Pemegang Unit Penyertaan sebelum melakukan pembelian Unit Penyertaan REKSA DANA RELIANCE DANA SAHAM yang pertama kali.

Manajer Investasi wajib melaksanakan dan memastikan Agen Penjual Efek Reksa Dana yang ditunjuk oleh Manajer Investasi (jika ada) melaksanakan Prinsip Mengenal Nasabah dalam penerimaan Pemegang Unit Penyertaan melalui pembukaan rekening secara elektronik dan peraturan mengenai informasi dan transaksi elektronik.
Pembelian Unit Penyertaan REKSA DANA RELIANCE DANA SAHAM dilakukan oleh calon Pemegang Unit Penyertaan dengan mengisi Formulir Pemesanan Pembelian Unit Penyertaan REKSA DANA RELIANCE DANA SAHAM dan melengkapinya dengan bukti pembayaran.

Formulir Pemesanan Pembelian Unit Penyertaan REKSA DANA RELIANCE DANA SAHAM beserta bukti pembayaran dan foto copy bukti jati diri tersebut harus disampaikan kepada Manajer Investasi secara langsung atau melalui Agen Penjual Efek Reksa Dana yang ditunjuk oleh Manajer Investasi (jika ada).

Dalam hal Manajer Investasi atau Agen Penjual Efek Reksa Dana yang ditunjuk oleh Manajer Investasi (jika ada) di bawah koordinasi Manajer Investasi menyediakan sistem elektronik untuk melakukan penjualan Unit Penyertaan, Pemegang Unit Penyertaan dapat melakukan pembelian Unit Penyertaan dengan menyampaikan aplikasi pemesanan pembelian Unit Penyertaan berbentuk formulir elektronik yang disertai dengan bukti pembayaran dengan menggunakan sistem elektronik yang disediakan oleh Manajer Investasi atau Agen Penjual Efek Reksa Dana yang ditunjuk oleh Manajer Investasi (jika ada). Manajer Investasi wajib memastikan kesiapan sistem elektronik yang disediakan oleh Manajer Investasi atau Agen Penjual Efek Reksa Dana yang ditunjuk oleh Manajer Investasi (jika ada) untuk pembelian Unit Penyertaan dan memastikan bahwa sistem elektronik tersebut telah sesuai dengan peraturan ketentuan hukum di bidang informasi dan transaksi elektronik yang berlaku, yang antara lain memberikan informasi dan bukti transaksi yang sah, menyediakan Prospektus elektronik dan dokumen elektronik yang dapat dicetak apabila diminta oleh calon Pemegang Unit Penyertaan dan/atau OJK, dan melindungi kepentingan calon Pemegang Unit Penyertaan yang beritikad baik serta memastikan calon Pemegang Unit Penyertaan telah melakukan pendaftaran sistem elektronik yang disediakan oleh Manajer Investasi atau Agen Penjual Efek Reksa Dana yang ditunjuk oleh Manajer Investasi (jika ada).

Dalam hal terdapat keyakinan adanya pelanggaran penerapan Prinsip Mengenal Nasabah tersebut, Manajer Investasi atau Agen Penjual Efek Reksa Dana yang ditunjuk oleh Manajer

Investasi (jika ada) wajib menolak pesanan pembelian Unit Penyertaan dari Calon Pemegang Unit Penyertaan.

Manajer Investasi bertanggung jawab atas penyelenggaraan Formulir Pembelian Unit Penyertaan dengan sistem elektronik.

Pembelian Unit Penyertaan oleh calon Pemegang Unit Penyertaan tersebut harus dilakukan sesuai dengan syarat dan ketentuan yang tercantum dalam Kontrak Investasi Kolektif REKSA DANA RELIANCE DANA SAHAM, Prospektus dan Formulir Pemesanan Pembelian Unit Penyertaan REKSA DANA RELIANCE DANA SAHAM. Pembelian Unit Penyertaan oleh calon Pemegang Unit Penyertaan yang dilakukan menyimpang dari ketentuan-ketentuan dan persyaratan tersebut di atas akan ditolak dan tidak akan diproses.

13.3. PEMBELIAN UNIT PENYERTAAN SECARA BERKALA

Dalam hal Manajer Investasi dan/atau Agen Penjual Efek Reksa Dana yang ditunjuk oleh Manajer Investasi (jika ada) dapat memfasilitasi pembelian Unit Penyertaan secara berkala, Calon Pemegang Unit Penyertaan dapat melakukan pembelian Unit Penyertaan REKSA DANA RELIANCE DANA SAHAM secara berkala melalui Manajer Investasi atau Agen Penjual Efek Reksa Dana yang ditunjuk oleh Manajer Investasi (jika ada) yang dapat memfasilitasi pembelian Unit Penyertaan secara berkala, sepanjang hal tersebut dinyatakan dengan tegas oleh calon Pemegang Unit Penyertaan tersebut dalam Formulir Pembelian Unit Penyertaan secara berkala (Autodebet) REKSA DANA RELIANCE DANA SAHAM. Manajer Investasi wajib memastikan kesiapan pelaksanaan pembelian Unit Penyertaan secara berkala termasuk kesiapan sistem pembayaran pembelian Unit Penyertaan secara berkala.

Pembelian Unit Penyertaan REKSA DANA RELIANCE DANA SAHAM secara berkala dapat dilakukan dengan mengisi dan menandatangani Formulir Pemesanan Pembelian Unit Penyertaan secara berkala (Autodebet) pada saat pembelian Unit Penyertaan REKSA DANA RELIANCE DANA SAHAM secara berkala yang pertama kali. Formulir Pemesanan Pembelian Unit Penyertaan secara berkala (Autodebet) sekurang-kurangnya memuat tanggal pembelian Unit Penyertaan secara berkala, jumlah pembelian Unit Penyertaan secara berkala dan jangka waktu dilakukannya pembelian Unit Penyertaan secara berkala.

Formulir Pemesanan Pembelian Unit Penyertaan secara berkala (Autodebet) yang pertama kali tersebut di atas akan diberlakukan juga sebagai Formulir Pembelian Unit Penyertaan yang telah lengkap (in complete application) untuk pembelian-pembelian Unit Penyertaan REKSA DANA RELIANCE DANA SAHAM secara berkala berikutnya.

Ketentuan mengenai dokumen-dokumen yang harus dilengkapi dan ditandatangani oleh Pemegang Unit Penyertaan sebagaimana dimaksud pada butir 13.2 Prospektus yaitu Formulir Pemesanan Pembelian Unit Penyertaan dan Formulir Profil Pemodal Reksa Dana beserta dokumen-dokumen pendukungnya sesuai dengan Prinsip Mengenal Nasabah wajib dilengkapi oleh calon Pemegang Unit Penyertaan sebelum melakukan pembelian Unit Penyertaan REKSA DANA RELIANCE DANA SAHAM yang pertama kali (pembelian awal).

13.4. BATAS MINIMUM PEMBELIAN UNIT PENYERTAAN

Minimum pembelian Unit Penyertaan RELIANCE DANA SAHAM setiap kali adalah Rp. 100.000,- (seratus ribu rupiah). Apabila pembelian Unit Penyertaan dilakukan melalui Agen Penjual yang ditunjuk oleh Manajer Investasi (jika ada) maka dengan pemberitahuan tertulis sebelumnya kepada Manajer Investasi, Agen Penjual (jika ada) dapat menetapkan jumlah minimum pembelian awal Unit Penyertaan yang lebih tinggi dari ketentuan minimum pembelian Unit Penyertaan yang diatas.

13.5. HARGA PEMBELIAN UNIT PENYERTAAN

Setiap Unit Penyertaan REKSA DANA RELIANCE DANA SAHAM ditawarkan dengan harga sama dengan Nilai Aktiva Bersih awal yaitu sebesar Rp 1.000,- (seribu Rupiah) pada hari pertama penawaran. Selanjutnya harga pembelian setiap Unit Penyertaan REKSA DANA RELIANCE DANA

SAHAM ditetapkan berdasarkan Nilai Aktiva Bersih REKSA DANA RELIANCE DANA SAHAM pada akhir Hari Bursa yang bersangkutan.

13.6. PEMROSESAN PEMBELIAN UNIT PENYERTAAN

Formulir Pemesanan Pembelian Unit Penyertaan REKSA DANA RELIANCE DANA SAHAM beserta bukti pembayaran dan foto copy bukti jati diri yang telah lengkap dan diterima dengan baik serta disetujui oleh Manajer Investasi atau Agen Penjual Efek Reksa Dana yang ditunjuk oleh Manajer Investasi (jika ada) sampai dengan jam 13.00 WIB (tiga belas Waktu Indonesia Barat) dan pembayaran untuk pembelian tersebut diterima dengan baik (in good fund) oleh Bank Kustodian selambat-lambatnya pukul 15.00 WIB (lima belas Waktu Indonesia Barat) pada hari pembelian, akan diproses oleh Bank Kustodian berdasarkan Nilai Aktiva Bersih pada akhir hari yang sama.

Formulir Pemesanan Pembelian Unit Penyertaan REKSA DANA RELIANCE DANA SAHAM beserta bukti pembayaran dan foto copy bukti jati diri yang telah diterima secara lengkap dan disetujui oleh Manajer Investasi atau Agen Penjual Efek Reksa Dana yang ditunjuk oleh Manajer Investasi (jika ada) setelah jam 13.00 WIB (tiga belas Waktu Indonesia Barat) dan pembayaran untuk pembelian tersebut diterima dengan baik (in good fund) oleh Bank Kustodian paling lambat pada hari berikutnya, akan diproses oleh Bank Kustodian berdasarkan Nilai Aktiva Bersih REKSA DANA RELIANCE DANA SAHAM pada akhir Hari Bursa berikutnya.

Untuk pemesanan dan pembayaran pembelian Unit Penyertaan yang dilakukan secara elektronik menggunakan sistem elektronik yang disediakan oleh Manajer Investasi atau Agen Penjual Efek Reksa Dana yang ditunjuk oleh Manajer Investasi (jika ada), jika pemesanan dan pembayaran pembelian tersebut dilakukan pada hari yang bukan merupakan Hari Bursa, maka Nilai Aktiva Bersih yang akan dipergunakan adalah Nilai Aktiva Bersih pada Hari Bursa berikutnya.

Dalam hal pembelian Unit Penyertaan REKSA DANA RELIANCE DANA SAHAM dilakukan oleh Pemegang Unit Penyertaan secara berkala sesuai dengan ketentuan butir 13.3 Prospektus ini, maka pembelian Unit Penyertaan REKSA DANA RELIANCE DANA SAHAM secara berkala dianggap telah diterima dengan baik oleh Manajer Investasi atau Agen Penjual Efek Reksa Dana yang ditunjuk oleh Manajer Investasi (jika ada) pada tanggal yang telah disebutkan di dalam Formulir Pemesanan Pembelian Unit Penyertaan secara berkala yang pertama kali dan akan diproses oleh Bank Kustodian berdasarkan Nilai Aktiva Bersih REKSA DANA RELIANCE DANA SAHAM pada akhir Hari Bursa diterimanya pembayaran untuk pembelian Unit Penyertaan secara berkala tersebut dengan baik (in good funds) oleh Bank Kustodian. Apabila tanggal diterimanya pembayaran untuk pembelian Unit Penyertaan secara berkala tersebut bukan merupakan Hari Bursa, maka pembelian Unit Penyertaan secara berkala tersebut akan diproses oleh Bank Kustodian berdasarkan Nilai Aktiva Bersih REKSA DANA RELIANCE DANA SAHAM pada Hari Bursa berikutnya.

Untuk pemesanan dan pembayaran pembelian Unit Penyertaan yang dilakukan secara elektronik menggunakan sistem elektronik yang disediakan oleh Manajer Investasi atau Agen Penjual Efek Reksa Dana yang ditunjuk oleh Manajer Investasi (jika ada), jika pemesanan dan pembayaran pembelian tersebut dilakukan pada hari yang bukan merupakan Hari Bursa, maka Nilai Aktiva Bersih yang akan dipergunakan adalah Nilai Aktiva Bersih pada Hari Bursa berikutnya.

13.7. SYARAT PEMBAYARAN

Pembayaran Pembelian Unit Penyertaan REKSA DANA RELIANCE DANA SAHAM dilakukan dengan cara pemindahbukuan / transfer dalam mata uang Rupiah dari rekening calon Pemegang Unit Penyertaan ke dalam rekening REKSA DANA RELIANCE DANA SAHAM yang berada pada Bank Kustodian sebagai berikut:

Bank : PT Bank Central Asia Tbk, KCU Thamrin, Jakarta

Rekening Atas Nama : REKSA DANA RELIANCE DANA SAHAM

Nomor Rekening : 206-383-5889

Apabila diperlukan, untuk memudahkan proses pembelian Unit Penyertaan REKSA DANA RELIANCE DANA SAHAM, maka atas permintaan Manajer Investasi, Bank Kustodian dapat membuka rekening atas nama REKSA DANA RELIANCE DANA SAHAM pada bank lain. Rekening tersebut sepenuhnya menjadi tanggung jawab dari dan dikendalikan oleh Bank Kustodian. Biaya pemindahbukuan/transfer tersebut diatas, jika ada, menjadi tanggung jawab calon Pemegang Unit Penyertaan.

Manajer Investasi akan memastikan bahwa semua uang para calon Pemegang Unit Penyertaan yang merupakan pembayaran untuk pembelian Unit Penyertaan REKSA DANA RELIANCE DANA SAHAM akan disampaikan kepada Bank Kustodian paling lambat pada akhir Hari Bursa dilakukannya pembelian Unit Penyertaan REKSA DANA RELIANCE DANA SAHAM.

13.8. PERSETUJUAN PERMOHONAN PEMBELIAN UNIT PENYERTAAN, SURAT KONFIRMASI TRANSAKSI UNIT PENYERTAAN DAN LAPORAN BULANAN.

Manajer Investasi dan Bank Kustodian berhak menerima atau menolak pemesanan pembelian Unit Penyertaan secara keseluruhan atau sebagian. Bagi pemesanan pembelian Unit Penyertaan yang ditolak seluruhnya atau sebagian, dana pembelian atau sisanya akan dikembalikan oleh Manajer Investasi atas nama calon Pemegang Unit Penyertaan tanpa bunga dengan pemindahbukuan/transfer dalam mata uang Rupiah ke rekening yang terdaftar atas nama calon Pemegang Unit Penyertaan.

Bank Kustodian akan menerbitkan Surat Konfirmasi Transaksi Unit Penyertaan dan mengirimkannya kepada Pemegang Unit Penyertaan baik secara langsung atau melalui Manajer Investasi dalam waktu paling lambat 7 (tujuh) Hari Bursa setelah aplikasi pembelian Unit Penyertaan REKSA DANA RELIANCE DANA SAHAM dari Pemegang Unit Penyertaan telah lengkap dan diterima dengan baik oleh Manajer Investasi atau Agen Penjual Efek Reksa Dana yang ditunjuk oleh Manajer Investasi (jika ada) dan pembayaran untuk pembelian tersebut diterima dengan baik oleh Bank Kustodian (in complete application and in good fund) sesuai ketentuan pemrosesan pembelian Unit Penyertaan yang ditetapkan dalam Prospektus ini. Surat Konfirmasi Transaksi Unit Penyertaan tersebut akan menyatakan jumlah Unit Penyertaan yang dibeli dan dimiliki serta Nilai Aktiva Bersih setiap Unit Penyertaan pada saat Unit Penyertaan dibeli.

Disamping Surat Konfirmasi Transaksi Unit Penyertaan, pemegang Unit Penyertaan akan mendapatkan Laporan Bulanan.

Surat Konfirmasi Transaksi Unit Penyertaan merupakan Bukti Kepemilikan Unit Penyertaan REKSA DANA RELIANCE DANA SAHAM. Manajer Investasi tidak akan menerbitkan sertifikat sebagai bukti kepemilikan Unit Penyertaan REKSA DANA RELIANCE DANA SAHAM.

BAB XIV
PERSYARATAN DAN TATA CARA PENJUALAN KEMBALI (PELUNASAN) UNIT PENYERTAAN

14.1. PENJUALAN KEMBALI UNIT PENYERTAAN

Pemegang Unit Penyertaan dapat menjual kembali sebagian atau seluruh Unit Penyertaan REKSA DANA RELIANCE DANA SAHAM yang dimilikinya dan Manajer Investasi wajib melakukan pembelian kembali Unit Penyertaan tersebut pada setiap Hari Bursa, kecuali terdapat kondisi yang telah disebutkan dalam Prospektus ini.

14.2. PROSEDUR PENJUALAN KEMBALI UNIT PENYERTAAN

Penjualan Kembali Unit Penyertaan dilakukan dengan mengisisecara lengkap dan menandatangani Formulir Penjualan Kembali Unit Penyertaan REKSA DANA RELIANCE DANA SAHAM yang ditujukan kepada Manajer Investasi secara langsung atau melalui Agen Penjual Efek Reksa Dana yang ditunjuk oleh Manajer Investasi (jika ada).

Permohonan Penjualan kembali Unit Penyertaan REKSA DANA RELIANCE DANA SAHAM harus dilakukan dengan syarat dan ketentuan yang tercantum dalam Kontrak Investasi Kolektif REKSA DANA RELIANCE DANA SAHAM, Prospektus dan juga tercantum didalam Formulir Penjualan Kembali Unit Penyertaan REKSA DANA RELIANCE DANA SAHAM.

Dalam hal Manajer Investasi atau Agen Penjual Efek Reksa Dana yang ditunjuk oleh Manajer Investasi (jika ada) di bawah koordinasi Manajer Investasi menyediakan sistem elektronik untuk melakukan penjualan kembali Unit Penyertaan, Pemegang Unit Penyertaan dapat melakukan penjualan kembali Unit Penyertaan dengan menyampaikan aplikasi penjualan kembali Unit Penyertaan berbentuk formulir elektronik dengan menggunakan sistem elektronik yang disediakan oleh Manajer Investasi atau Agen Penjual Efek Reksa Dana yang ditunjuk oleh Manajer Investasi (jika ada). Manajer Investasi wajib memastikan kesiapan sistem elektronik yang disediakan oleh Manajer Investasi atau Agen Penjual Efek Reksa Dana yang ditunjuk oleh Manajer Investasi (jika ada) untuk penjualan kembali Unit Penyertaan dan memastikan bahwa sistem elektronik tersebut telah sesuai dengan peraturan ketentuan hukum di bidang informasi dan transaksi elektronik yang berlaku, yang antara lain memberikan informasi dan bukti transaksi yang sah, dokumen elektronik yang dapat dicetak apabila diminta oleh Pemegang Unit Penyertaan dan/atau OJK, dan melindungi kepentingan Pemegang Unit Penyertaan yang beritikad baik serta memastikan Pemegang Unit Penyertaan telah melakukan pendaftaran sistem elektronik yang disediakan oleh Manajer Investasi atau Agen Penjual Efek Reksa Dana yang ditunjuk oleh Manajer Investasi (jika ada).

Manajer Investasi bertanggung jawab atas penyelenggaraan Formulir Penjualan Kembali Unit Penyertaan dengan sistem elektronik.

Penjualan kembali Unit Penyertaan yang dilakukan tidak sesuai atau menyimpang dari persyaratan dan ketentuan yang telah disebutkan diatas tidak akan diproses oleh Manajer Investasi.

14.3. BATAS MINIMUM PENJUALAN KEMBALI UNIT PENYERTAAN

Batas minimum penjualan kembali Unit Penyertaan REKSA DANA RELIANCE DANA SAHAM bagi setiap Pemegang Unit Penyertaan adalah sebesar Rp 100.000,- (seratus ribu rupiah) setiap transaksi.

Apabila penjualan kembali Unit Penyertaan dilakukan melalui Agen Penjual Efek Reksa Dana yang ditunjuk oleh Manajer Investasi (jika ada) maka dengan pemberitahuan tertulis sebelumnya kepada Manajer Investasi, Agen Penjual Efek Reksa Dana yang ditunjuk oleh Manajer Investasi (jika ada) dapat menetapkan jumlah minimum penjualan kembali Unit Penyertaan yang lebih tinggi dari ketentuan minimum penjualan kembali di atas.

14.4. BATAS MAKSIMUM PENJUALAN KEMBALI UNIT PENYERTAAN

Manajer Investasi berhak membatasi jumlah penjualan kembali Unit Penyertaan REKSA DANA RELIANCE DANA SAHAM dalam 1 (satu) Hari Bursa sampai dengan 20% (dua puluh persen) dari total Nilai Aktiva Bersih REKSA DANA RELIANCE DANA SAHAM pada hari diterimanya permohonan penjualan kembali Unit Penyertaan. Manajer Investasi dapat menggunakan total Nilai Aktiva Bersih pada 1 (satu) Hari Bursa sebelum Hari Bursa diterimanya permohonan penjualan kembali Unit Penyertaan sebagai perkiraan penghitungan batas maksimum penjualan kembali Unit Penyertaan pada Hari Bursa diterimanya permohonan penjualan kembali Unit Penyertaan. Dalam hal Manajer Investasi menerima atau menyimpan permohonan penjualan kembali Unit Penyertaan dalam 1 (satu) Hari Bursa lebih dari 20% (dua puluh persen) dari total Nilai Aktiva Bersih REKSA DANA RELIANCE DANA SAHAM yang diterbitkan pada Hari Bursa diterimanya permohonan penjualan kembali Unit Penyertaan dan Manajer Investasi bermaksud menggunakan haknya untuk membatasi jumlah penjualan kembali Unit Penyertaan, maka kelebihan permohonan penjualan kembali Unit Penyertaan tersebut oleh Bank Kustodian atas instruksi tertulis Manajer Investasi akan diproses dan dibukukan serta dianggap sebagai permohonan penjualan kembali Unit Penyertaan pada Hari Bursa berikutnya yang ditentukan berdasarkan urutan permohonan (first come first served) di Manajer Investasi setelah Manajer Investasi atau Agen Penjual Efek Reksa Dana yang ditunjuk oleh Manajer Investasi (jika ada) memberitahukan keadaan tersebut kepada Pemegang Unit Penyertaan yang permohonan penjualan kembali Unit Penyertaannya tidak dapat diproses pada Hari Bursa diterimanya permohonan penjualan kembali Unit Penyertaan tersebut dan memperoleh konfirmasi dari Pemegang Unit Penyertaan bahwa permohonan penjualan kembali Unit Penyertaan dapat tetap diproses sebagai permohonan penjualan kembali Unit Penyertaan pada Hari Bursa berikutnya yang ditentukan berdasarkan urutan permohonan (first come first served) di Manajer Investasi.

Batas maksimum penjualan kembali Unit Penyertaan tersebut di atas berlaku akumulatif terhadap permohonan pengalihan investasi (jumlah total permohonan penjualan kembali dan pengalihan investasi).

14.5. HARGA PENJUALAN KEMBALI UNIT PENYERTAAN

Harga penjualan kembali Unit Penyertaan REKSA DANA RELIANCE DANA SAHAM adalah harga setiap Unit Penyertaan pada setiap Hari Bursa yang ditentukan berdasarkan Nilai Aktiva Bersih REKSA DANA RELIANCE DANA SAHAM pada akhir Hari Bursa tersebut.

14.6. PROSES PENJUALAN KEMBALI UNIT PENYERTAAN

Formulir Penjualan Kembali Unit Penyertaan REKSA DANA RELIANCE DANA SAHAM yang telah lengkap sesuai dengan syarat dan ketentuan yang tercantum dalam Kontrak Investasi Kolektif REKSA DANA RELIANCE DANA SAHAM, Prospektus dan Formulir Penjualan Kembali Unit Penyertaan REKSA DANA RELIANCE DANA SAHAM dan diterima secara lengkap oleh Manajer Investasi atau Agen Penjual Efek Reksa Dana yang ditunjuk oleh Manajer Investasi (jika ada) sampai dengan pukul 13.00 WIB (tiga belas Waktu Indonesia Barat), akan diproses oleh Bank Kustodian berdasarkan Nilai Aktiva Bersih REKSA DANA RELIANCE DANA SAHAM pada akhir Hari Bursa tersebut.

Formulir Penjualan Kembali Unit Penyertaan REKSA DANA RELIANCE DANA SAHAM yang telah dipenuhi sesuai dengan syarat dan ketentuan yang tercantum dalam Kontrak Investasi Kolektif REKSA DANA RELIANCE DANA SAHAM, Prospektus dan Formulir Penjualan Kembali Unit Penyertaan REKSA DANA RELIANCE DANA SAHAM dan diterima dengan baik oleh Manajer Investasi atau Agen Penjual Efek Reksa Dana yang ditunjuk oleh Manajer Investasi (jika ada) setelah pukul 13.00 WIB (tiga belas Waktu Indonesia Barat), akan diproses oleh Bank Kustodian berdasarkan Nilai Aktiva Bersih REKSA DANA RELIANCE DANA SAHAM pada akhir Hari Bursa berikutnya.

Untuk penjualan kembali Unit Penyertaan yang dilakukan secara elektronik menggunakan sistem elektronik yang disediakan oleh Manajer Investasi atau Agen Penjual Efek Reksa Dana yang ditunjuk oleh Manajer Investasi (jika ada), jika penjualan kembali Unit Penyertaan

tersebut dilakukan pada hari yang bukan merupakan Hari Bursa, maka Nilai Aktiva Bersih yang akan dipergunakan adalah Nilai Aktiva Bersih pada Hari Bursa berikutnya.

14.7. PEMBAYARAN PENJUALAN KEMBALI UNIT PENYERTAAN

Pembayaran dana hasil penjualan kembali Unit Penyertaan akan dilakukan dalam bentuk pemindahbukuan/transfer dalam mata uang Rupiah ke rekening yang terdaftar atas nama Pemegang Unit Penyertaan. Biaya pemindahbukuan/transfer, jika ada, merupakan beban dari Pemegang Unit Penyertaan. Pembayaran dana hasil penjualan kembali Unit Penyertaan REKSA DANA RELIANCE DANA SAHAM dilakukan sesegera mungkin, paling lambat 7 (tujuh) Hari Bursa sejak Formulir Penjualan Kembali Unit Penyertaan, yang telah lengkap sesuai dengan syarat dan ketentuan yang tercantum dalam Kontrak Investasi Kolektif REKSA DANA RELIANCE DANA SAHAM, Prospektus dan Formulir Penjualan Kembali Unit Penyertaan REKSA DANA RELIANCE DANA SAHAM, diterima dengan baik oleh Manajer Investasi atau Agen Penjual Efek Reksa Dana yang ditunjuk oleh Manajer Investasi (jika ada).

14.8. SURAT KONFIRMASI TRANSAKSI PENJUALAN KEMBALI UNIT PENYERTAAN

Bank Kustodian akan menyediakan Surat Konfirmasi Transaksi bagi Pemegang Unit Penyertaan dalam waktu paling lambat 7 (tujuh) Hari Bursa setelah aplikasi penjualan kembali Unit Penyertaan RELIANCE DANA SAHAM dari Pemegang Unit Penyertaan telah lengkap dan diterima dengan baik (in complete application) oleh Manajer Investasi dan/atau Agen Penjual yang ditunjuk oleh Manajer Investasi (jika ada). Surat Konfirmasi Transaksi Unit penyertaan tersebut akan menyatakan jumlah Unit Penyertaan yang dijual kembali dan dimiliki serta Nilai Aktiva Bersih setiap Unit Penyertaan pada saat Unit Penyertaan dijual kembali.

Penyampaian surat atau bukti konfirmasi tertulis kepemilikan Unit Penyertaan RELIANCE DANA SAHAM kepada pemegang Unit Penyertaan sebagaimana dimaksud di atas dapat dilakukan melalui:

a. Media elektronik yaitu melalui Sistem Pengelolaan Investasi Terpadu (S-Invest), jika telah memperoleh persetujuan dari pemegang Unit Penyertaan RELIANCE DANA SAHAM; dan/atau
b. Jasa pengiriman, antara lain kurir dan/atau pos.

14.9 PENOLAKAN PENJUALAN KEMBALI UNIT PENYERTAAN

Setelah memberitahukan secara tertulis kepada Otoritas Jasa Keuangan dengan tembusan kepada Bank Kustodian, Manajer Investasi dapat menolak pembelian kembali (pelunasan) Unit Penyertaan REKSA DANA RELIANCE DANA SAHAM atau menginstruksikan Agen Penjual Efek Reksa Dana yang ditunjuk oleh Manajer Investasi (jika ada) untuk melakukan penolakan pembelian kembali (pelunasan) Unit Penyertaan REKSA DANA RELIANCE DANA SAHAM, apabila terjadi hal-hal sebagai berikut:

(i) Bursa Efek dimana sebagian besar portofolio REKSA DANA RELIANCE DANA SAHAM diperdagangkan ditutup; atau

(ii) Perdagangan efek atas sebagian besar portofolio efek REKSA DANA RELIANCE DANA SAHAM di bursa efek dihentikan; atau

(iii) Keadaan darurat / kahar sebagaimana dimaksud dalam pasal 5 huruf k Undang-Undang Nomor 8 Tahun 1995 tentang Pasar Modal beserta Peraturan Pelaksanaannya.

Manajer Investasi wajib memberitahukan secara tertulis hal tersebut di atas kepada Pemegang Unit Penyertaan paling lambat 1 (satu) Hari Bursa setelah tanggal instruksi penjualan kembali dari Pemegang Unit Penyertaan diterima oleh Manajer Investasi.

Bank Kustodian dilarang mengeluarkan Unit Penyertaan baru selama periode penolakan penjualan kembali (pelunasan) Unit Penyertaan.

BAB XV
PERSYARATAN DAN TATA CARA PENGALIHAN INVESTASI

15.1. PENGALIHAN INVESTASI

Pemegang Unit Penyertaan dapat mengalihkan sebagian atau seluruh investasinya dalam Unit Penyertaan REKSA DANA RELIANCE DANA SAHAM ke Unit Penyertaan Reksa Dana lainnya yang memiliki fasilitas pengalihan investasi yang dikelola oleh Manajer Investasi pada Bank Kustodian yang sama, demikian juga sebaliknya, sesuai dengan syarat dan ketentuan yang tercantum dalam Kontrak Investasi Kolektif REKSA DANA RELIANCE DANA SAHAM, Prospektus dan dalam Formulir Pengalihan Investasi Reksa Dana yang bersangkutan.

15.2. PROSEDUR PENGALIHAN INVESTASI

Pengalihan investasi dilakukan dengan mengisi dan menyampaikan Formulir Pengalihan Investasi kepada Manajer Investasi atau melalui Agen Penjual Efek Reksa Dana yang ditunjuk oleh Manajer Investasi (jika ada).

Dalam hal Manajer Investasi atau Agen Penjual Efek Reksa Dana yang ditunjuk oleh Manajer Investasi (jika ada) di bawah koordinasi Manajer Investasi menyediakan sistem elektronik untuk melakukan pengalihan investasi Unit Penyertaan, Pemegang Unit Penyertaan dapat melakukan Pengalihan investasi dengan menyampaikan aplikasi Pengalihan investasi berbentuk formulir elektronik dengan menggunakan sistem elektronik yang disediakan oleh Manajer Investasi atau Agen Penjual Efek Reksa Dana yang ditunjuk oleh Manajer Investasi (jika ada). Manajer Investasi wajib memastikan kesiapan sistem elektronik yang disediakan oleh Manajer Investasi atau Agen Penjual Efek Reksa Dana yang ditunjuk oleh Manajer Investasi (jika ada) untuk Pengalihan investasi dan memastikan bahwa sistem elektronik tersebut telah sesuai dengan peraturan ketentuan hukum di bidang informasi dan transaksi elektronik yang berlaku, yang antara lain memberikan informasi dan bukti transaksi yang sah, dokumen elektronik yang dapat dicetak apabila diminta oleh Pemegang Unit Penyertaan dan/atau OJK, dan melindungi kepentingan Pemegang Unit Penyertaan yang beritikad baik serta memastikan Pemegang Unit Penyertaan telah melakukan pendaftaran sistem elektronik yang disediakan oleh Manajer Investasi atau Agen Penjual Efek Reksa Dana yang ditunjuk oleh Manajer Investasi (jika ada). Manajer Investasi bertanggung jawab atas penyelenggaraan Formulir Pengalihan Investasi dengan sistem elektronik. Pengalihan investasi tersebut harus dilakukan sesuai dengan syarat dan ketentuan yang tercantum dalam Kontrak Investasi Kolektif REKSA DANA RELIANCE DANA SAHAM, Prospektus dan dalam Formulir Pengalihan Investasi Reksa Dana yang bersangkutan. Pengalihan investasi oleh Pemegang Unit Penyertaan yang dilakukan menyimpang dari ketentuan-ketentuan dan persyaratan-persyaratan dalam Reksa Dana yang bersangkutan akan ditolak dan tidak diproses.

15.3. PEMROSESAN PENGALIHAN INVESTASI

Pengalihan investasi diproses oleh Manajer Investasi dengan melakukan pembelian kembali Unit Penyertaan Reksa Dana yang bersangkutan yang dimiliki oleh Pemegang Unit Penyertaan dan melakukan penjualan Unit Penyertaan Reksa Dana lainnya yang diinginkan oleh Pemegang Unit Penyertaan.

Formulir Pengalihan Investasi yang telah lengkap dan diterima dengan baik oleh Manajer Investasi atau Agen Penjual Efek Reksa Dana yang ditunjuk oleh Manajer Investasi (jika ada) sampai dengan pukul 13.00 WIB (tiga belas Waktu Indonesia Barat), akan diproses oleh Bank Kustodian berdasarkan Nilai Aktiva Bersih Reksa Dana yang bersangkutan pada akhir Hari Bursa tersebut.

Formulir Pengalihan Investasi yang telah lengkap dan diterima dengan baik oleh Manajer Investasi atau Agen Penjual Efek Reksa Dana yang ditunjuk oleh Manajer Investasi (jika ada) setelah pukul 13.00 WIB (tiga belas Waktu Indonesia Barat), akan diproses oleh Bank Kustodian berdasarkan Nilai Aktiva Bersih Reksa Dana yang bersangkutan pada akhir Hari Bursa berikutnya.

Untuk pengalihan investasi yang dilakukan secara elektronik menggunakan sistem elektronik yang disediakan oleh Manajer Investasi atau Agen Penjual Efek Reksa Dana yang ditunjuk oleh Manajer Investasi (jika ada), jika pengalihan investasi dilakukan pada hari yang bukan merupakan Hari Bursa, maka Nilai Aktiva Bersih yang akan dipergunakan adalah Nilai Aktiva Bersih pada Hari Bursa berikutnya.

Diterima atau tidaknya permohonan pengalihan investasi sangat tergantung dari ada atau tidaknya Unit Penyertaan dan terpenuhinya batas minimum pembelian Unit Penyertaan Reksa Dana yang dituju.

Dana investasi Pemegang Unit Penyertaan yang permohonan pengalihan investasinya telah diterima oleh Manajer Investasi atau Agen Penjual Efek Reksa Dana yang ditunjuk oleh Manajer Investasi (jika ada) akan dipindahbukukan oleh Bank Kustodian ke dalam rekening Reksa Dana yang dituju, sesegera mungkin paling lambat 7 (tujuh) Hari Bursa terhitung sejak Formulir Pengalihan Investasi telah lengkap dan diterima dengan baik oleh Manajer Investasi atau Agen Penjual Efek Reksa Dana yang ditunjuk oleh Manajer Investasi (jika ada).

15.4. BATAS MINIMUM PENGALIHAN INVESTASI

Batas minimum pengalihan investasi yang berlaku adalah sama dengan besarnya Batas Minimum Penjualan Kembali Unit Penyertaan Reksa Dana yang bersangkutan.

15.5. BATAS MAKSIMUM PENGALIHAN INVESTASI

Manajer Investasi berhak membatasi jumlah pengalihan investasi dari Unit Penyertaan REKSA DANA RELIANCE DANA SAHAM ke Unit Penyertaan Reksa Dana lainnya dalam 1 (satu) Hari Bursa sampai dengan 20% (dua puluh persen) dari total Nilai Aktiva Bersih REKSA DANA RELIANCE DANA SAHAM pada Hari Bursa diterimanya permohonan pengalihan investasi. Manajer Investasi dapat menggunakan total Nilai Aktiva Bersih pada 1 (satu) Hari Bursa sebelum Hari Bursa diterimanya permohonan pengalihan investasi sebagai perkiraan penghitungan batas maksimum pengalihan investasi pada Hari Bursa pengalihan investasi. Batas maksimum pengalihan investasi dari Pemegang Unit Penyertaan di atas berlaku akumulatif terhadap permohonan penjualan kembali Unit Penyertaan dari Pemegang Unit Penyertaan (jumlah total permohonan pengalihan investasi dan penjualan kembali Unit Penyertaan dari Pemegang Unit Penyertaan).

Dalam hal Manajer Investasi menerima atau menyimpan permohonan pengalihan investasi dari Pemegang Unit Penyertaan dalam 1 (satu) Hari Bursa lebih dari 20% (dua puluh persen) dari total Nilai Aktiva Bersih REKSA DANA RELIANCE DANA SAHAM pada Hari Bursa diterimanya permohonan pengalihan investasi dan Manajer Investasi bermaksud menggunakan haknya untuk membatasi jumlah pengalihan investasi, maka kelebihan permohonan pengalihan investasi tersebut oleh Bank Kustodian atas instruksi tertulis Manajer Investasi dapat diproses dan dibukukan serta dianggap sebagai permohonan pengalihan investasi pada Hari Bursa berikutnya yang ditentukan berdasarkan urutan permohonan (first come first served) di Manajer Investasi setelah Manajer Investasi atau Agen Penjual Efek Reksa Dana yang ditunjuk oleh Manajer Investasi (jika ada) memberitahukan keadaan tersebut kepada Pemegang Unit Penyertaan yang permohonan pengalihan investasinya tidak dapat diproses pada Hari Bursa diterimanya permohonan pengalihan investasi tersebut dan memperoleh konfirmasi dari Pemegang Unit Penyertaan bahwa permohonan pengalihan investasi dapat tetap diproses sebagai permohonan pengalihan investasi pada Hari Bursa berikutnya yang ditentukan berdasarkan urutan permohonan (first come first served) di Manajer Investasi.

15.6. SURAT KONFIRMASI TRANSAKSI UNIT PENYERTAAN

Bank Kustodian akan menerbitkan Surat Konfirmasi Transaksi Unit Penyertaan yang menyatakan antara lain jumlah investasi yang dialihkan dan dimiliki serta Nilai Aktiva Bersih setiap Unit Penyertaan pada saat investasi dialihkan yang akan dikirimkan dalam waktu paling lambat 7 (tujuh) Hari Bursa setelah aplikasi pengalihan investasi dalam REKSA DANA RELIANCE DANA SAHAM dari Pemegang Unit Penyertaan telah lengkap dan diterima dengan baik (in complete application) oleh Manajer Investasi atau Agen Penjual Efek Reksa Dana yang ditunjuk

oleh Manajer Investasi (jika ada) sesuai ketentuan pemrosesan pengalihan investasi yang ditetapkan dalam Prospektus ini.

BAB XVI
SKEMA PEMBELIAN DAN PENJUALAN KEMBALI UNIT PENYERTAAN SERTA PENGALIHAN INVESTASI

16.1 PROSEDUR PEMESANAN UNIT PENYERTAAN

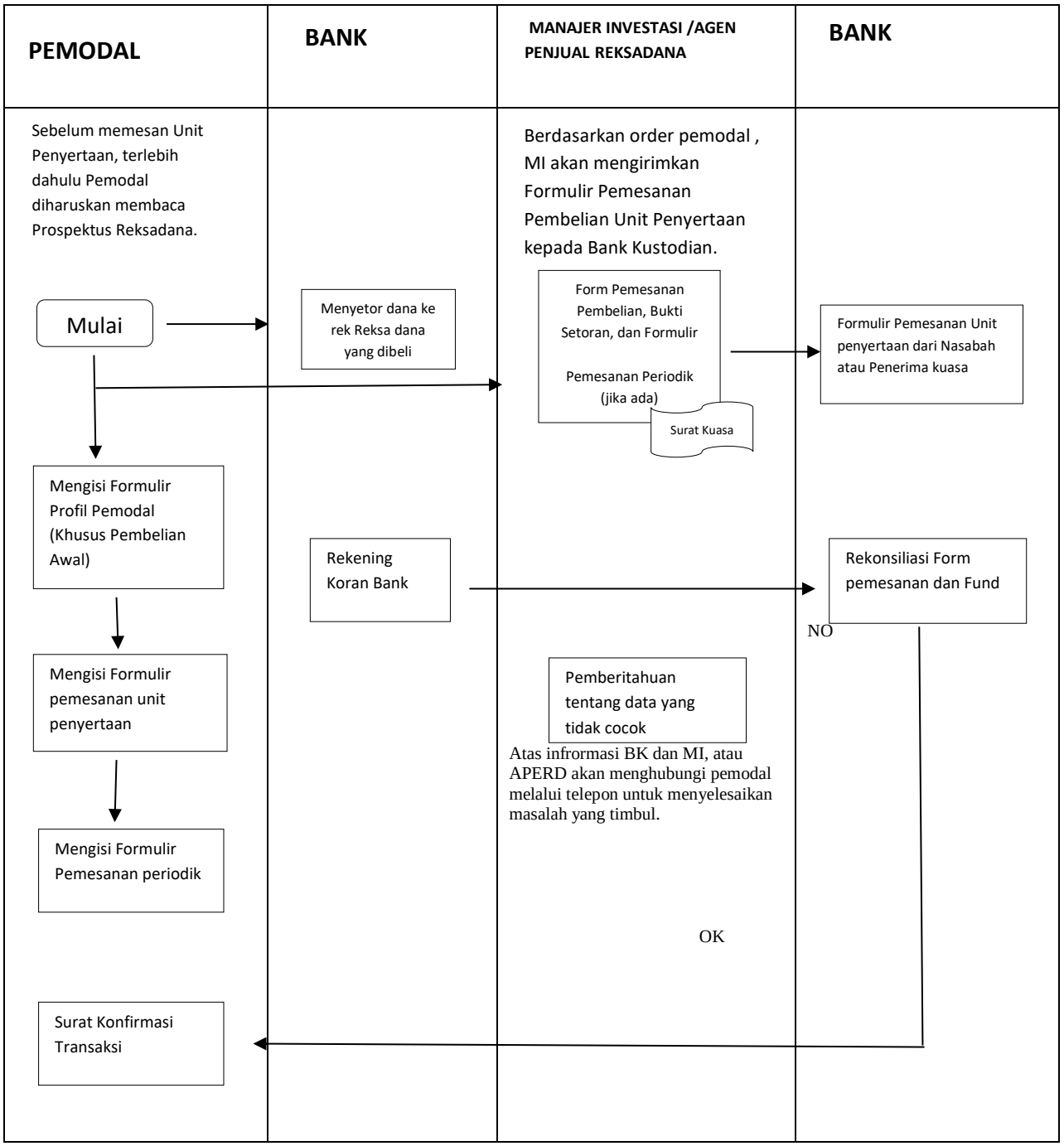

16.2 PROSEDUR PENJUALAN KEMBALI / PELUNASAN UNIT PENYERTAAN

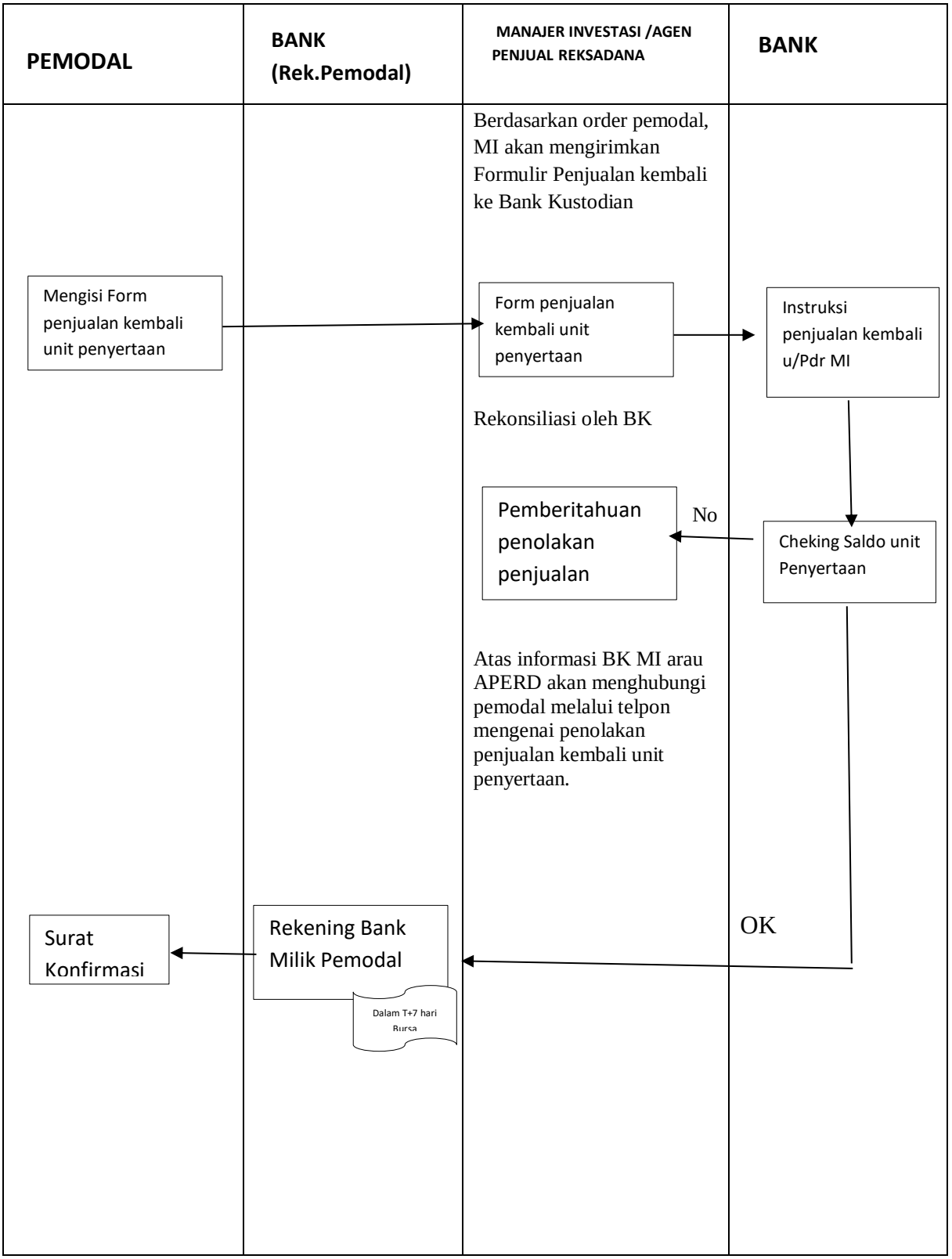

BAB XVII
PENYELESAIAN PENGADUAN PEMEGANG UNIT PENYERTAAN

17.1. Pengaduan

i. Pengaduan oleh Pemegang Unit Penyertaan disampaikan kepada Manajer Investasi, yang wajib diselesaikan oleh Manajer Investasi dengan mekanisme sebagaimana dimaksud dalam Bab XVII angka 17.2 pada Prospektus.

ii. Dalam hal pengaduan tersebut berkaitan dengan fungsi Bank Kustodian, maka Manajer Investasi akan menyampaikannya kepada Bank Kustodian, dan Bank Kustodian wajib menyelesaikan pengaduan dengan mekanisme sebagaimana dimaksud dalam Bab XVII angka 17.2. Prospektus.

17.2. Mekanisme Penyelesaian Pengaduan

i. Dengan mengacu pada ketentuan dalam butir 17.1. di atas, Manajer Investasi dan/atau Bank Kustodian akan melayani dan menyelesaikan adanya pengaduan Pemegang Unit Penyertaan. Penyelesaian pengaduan yang dilakukan oleh Bank Kustodian wajib ditembuskan kepada Manajer Investasi

ii. Manajer Investasi dan/atau Bank Kustodian akan segera menindaklanjuti dan menyelesaikan pengaduan Pemegang Unit Penyertaan paling lambat 20 (dua puluh) hari kerja setelah tanggal penerimaan pengaduan.

iii. Manajer Investasi dan/atau Bank Kustodian dapat memperpanjang jangka waktu sebagaimana dimaksud dalam butir ii di atas sesuai dengan syarat dan ketentuan yang diatur dalam Surat Edaran OJK Tentang Pelayanan dan Penyelesaian Pengaduan Konsumen Pada Pelaku Usaha Jasa Keuangan.

iv. Perpanjangan jangka waktu penyelesaian pengaduan sebagaimana dimaksud pada butir iii di atas akan diberitahukan secara tertulis kepada Pemegang Unit Penyertaan yang mengajukan pengaduan sebelum jangka waktu sebagaimana dimaksud pada butir ii berakhir.

v. Manajer Investasi menyediakan informasi mengenai status pengaduan Pemegang Unit Penyertaan melalui berbagai sarana komunikasi yang disediakan oleh Manajer Investasi antara lain melalui website, surat, email atau telepon.

17.3. Penyelesaian Pengaduan

Manajer Investasi dan/atau Bank Kustodian dapat melakukan penyelesaian pengaduan sesuai dengan ketentuan internal yang mengacu pada ketentuan-ketentuan sebagaimana diatur dalam SE OJK Tentang Pelayanan dan Penyelesaian Pengaduan Konsumen Pada Pelaku Usaha Jasa Keuangan.

Dalam hal tidak tercapai kesepakatan penyelesaian Pengaduan sebagaimana dimaksud di atas, Pemegang Unit Penyertaan dan Manajer Investasi dan/atau Bank Kustodian wajib melakukan Penyelesaian Sengketa sebagaimana diatur lebih lanjut pada Bab XVIII (Penyelesaian Sengketa).

BAB XVIII
PENYELESAIAN SENGKETA

Dalam hal tidak tercapai kesepakatan penyelesaian Pengaduan sebagaimana dimaksud dalam Bab XVII Prospektus, Pemegang Unit Penyertaan dan Manajer Investasi dan/atau Bank Kustodian akan melakukan Penyelesaian Sengketa dengan mekanisme penyelesaian sengketa berupa arbitrase melalui Lembaga Alternatif Penyelesaian Sengketa (LAPS) di Sektor Jasa Keuangan yang telah memperoleh persetujuan dari OJK dengan syarat, ketentuan dan tata cara sebagaimana dimaksud dalam POJK Tentang Lembaga Alternatif Penyelesaian Sengketa Sektor Jasa Keuangan.

BAB XIX
PENYEBARLUASAN PROSPEKTUS DAN FORMULIR–FORMULIR BERKAITAN DENGAN PEMBELIAN UNIT PENYERTAAN

19.1. Informasi, Prospektus, Formulir Pembukaan Rekening, Formulir Profil Calon Pemegang Unit Penyerta an dan Formulir Pemesanan Pembelian Unit Penyertaan REKSA DANA RELIANCE DANA SAHAM (jika ada) dapat diperoleh di kantor Manajer Investasi, serta Agen-agen Penjual Efek Reksa Dana yang ditunjuk oleh Manajer Investasi (jika ada). Hubungi Manajer Investasi untuk informasi lebih lanjut.

19.2. Untuk menghindari keterlambatan dalam pengiriman Laporan Bulanan REKSA DANA RELIANCE DANA SAHAM serta informasi lainnya mengenai investasi, Pemegang Unit Penyertaan diharapkan untuk memberitahu secepatnya mengenai perubahan alamat kepada Manajer Investasi atau melalui Agen Penjual Efek Reksa Dana yang ditunjuk oleh Manajer Investasi (jika ada) tempat Pemegang Unit Penyertaan yang bersangkutan melakukan pembelian.

MANAJER INVESTASI
PT RELIANCE MANAJER INVESTASI
SOHO West Point, Kota Kedoya

Jl. Macan Kav. 4-5, Daan Mogot Raya
Jakarta Barat 11520 Indonesia
Telepon: 021-21192288
Fax: 021-21192565

BANK KUSTODIAN
PT BANK CENTRAL ASIA TBK
Komplek Perkantoran Landmark Pluit Blok A No. 8 lt. 6
Jl. Pluit Selatan Raya No. 2 Penjaringan
Jakarta Utara 014440 Indonesia
Telepon (021) 235 88 665
Fax: (021) 235 88 374

REKSA DANA RELIANCE DANA SAHAM

LAPORAN KEUANGAN
Pada dan untuk tahun yang berakhir pada tanggal
31 Desember 2025
dan

LAPORAN AUDITOR INDEPENDEN

REKSA DANA RELIANCE DANA SAHAM

DAFTAR ISI

	Halaman/ *Page*
LAPORAN AUDITOR INDEPENDEN	
SURAT PERNYATAAN MANAJER INVESTASI	
SURAT PERNYATAAN BANK KUSTODIAN	
LAPORAN KEUANGAN PADA DAN UNTUK TAHUN YANG BERAKHIR TANGGAL 31 DESEMBER 2025	
LAPORAN POSISI KEUANGAN	1
LAPORAN LABA RUGI DAN PENGHASILAN KOMPREHENSIF LAIN	2
LAPORAN PERUBAHAN ASET BERSIH	3
LAPORAN ARUS KAS	4
CATATAN ATAS LAPORAN KEUANGAN	5-23

KANAKA PURADIREDJA, SUHARTONO
Branch Jakarta Selatan
Branch licence No. 1165/KM.1/2017
18 Office Park Tower A, 20th floor
Jl. TB. Simatupang No. 18. Pasar Minggu
Jakarta 12520 - Indonesia
P. 62 - 21 22708292 F. 62 - 21 22708299
E. office18@nexia.id
www.nexia.id

LAPORAN AUDITOR INDEPENDEN

Laporan No.: 00138/3.0357/AU.1/09/0127-1/1/III/2026

Pemegang Unit Penyertaan, Manajer Investasi, dan Bank Kustodian.
REKSA DANA RELIANCE DANA SAHAM

Opini

Kami telah mengaudit laporan keuangan Reksa Dana Reliance Dana Saham ("Reksa Dana"), yang terdiri dari laporan posisi keuangan tanggal 31 Desember 2025, serta laporan laba rugi dan penghasilan komprehensif lain, laporan perubahan aset bersih, laporan arus kas, untuk tahun yang berakhir pada tanggal tersebut, serta catatan atas laporan keuangan, termasuk ikhtisar informasi kebijakan akuntansi material.

Menurut opini kami, laporan keuangan terlampir menyajikan secara wajar, dalam semua hal yang material, posisi keuangan Reksa Dana tanggal 31 Desember 2025, serta kinerja keuangan dan arus kasnya, untuk tahun yang berakhir pada tanggal tersebut, sesuai dengan Standar Akuntansi Keuangan di Indonesia.

Basis Opini

Kami melaksanakan audit kami berdasarkan Standar Audit yang ditetapkan oleh Institut Akuntan Publik Indonesia. Tanggung jawab kami menurut standar tersebut diuraikan lebih lanjut dalam paragraf Tanggung Jawab Auditor terhadap Audit atas Laporan Keuangan pada laporan kami. Kami independen terhadap Reksa Dana sesuai dengan Kode Etik Profesi Akuntan Publik yang ditetapkan oleh Institut Akuntan Publik Indonesia, yang relevan dengan audit kami atas laporan keuangan di Indonesia, dan kami telah memenuhi tanggung jawab etika lainnya berdasarkan ketentuan tersebut. Kami yakin bahwa bukti audit yang telah kami peroleh adalah cukup dan tepat untuk menyediakan suatu basis bagi opini audit kami.

Hal Audit Utama

Hal audit utama adalah hal-hal yang, menurut pertimbangan profesional kami, merupakan hal yang paling signifikan dalam audit kami atas laporan keuangan periode kini. Hal-hal tersebut disampaikan dalam konteks audit kami atas laporan keuangan secara keseluruhan, dan dalam merumuskan opini kami atas laporan keuangan terkait, dan kami tidak menyatakan suatu opini terpisah atas hal audit utama tersebut.

MEMBER OF THE FORUM OF FIRMS

NEXIA KPS - KANAKA PURADIREDJA, SUHARTONO is a member firm of the "Nexia International" network. ©2015 Nexia International Limited. All right reserved. Nexia International Limited does not deliver services in its own name or otherwise. Nexia International Limited and the member firms of the Nexia International Network (including those members which trade under a name which includes the word NEXIA) are not part of a worldwide partnership. Member Firms of the Nexia International Network are independently owned and operated. Nexia International Limited does not accept any responsibilty for the commission of any act, or omission to act by, or the liabilities of, any of its members. Nexia International Limited does not accept liability for any loss arising from any action taken, or omission, on the basis of content in this document or any documentation and external links provided. The trade marks NEXIA INTERNATIONAL, NEXIA and the NEXIA logo are owned by Nexia International Limited and used under license. Reference to Nexia or Nexia International are to Nexia International Limited or to the "Nexia International" network firms, as the context may dictate. For more information visit www.nexia.com

| Jakarta Pusat | Jakarta Barat | Jakarta Selatan | Medan | Surabaya | Semarang |

Laporan No.: 00138/3.0357/AU.1/09/0127-1/1/III/2026

Hal Audit Utama – Lanjutan

Hal Audit Utama yang teridentifikasi dalam audit kami diuraikan sebagai berikut:

Portofolio Efek

Klasifikasi dan pengukuran portofolio efek bergantung pada model bisnis usaha yang ditentukan oleh Reksa Dana. Reksa Dana menentukan model usaha pada tingkat yang mencerminkan bagaimana kelompok portofolio efek dikelola bersama untuk mencapai tujuan tertentu. Penilaian ini mencakup penilaian yang mencerminkan semua bukti yang relevan termasuk bagaimana kinerja aset dievaluasi dan kinerjanya diukur, risiko yang memengaruhi kinerja aset dan bagaimana pengelolaannya. Reksa Dana mereviu nilai wajar portofolio efek portofolio efek setiap tanggal posisi keuangan dengan syarat dan kondisi standar dan diperdagangkan di pasar aktif ditentukan dengan mengacu pada harga kuotasi pasar, yaitu harga penutupan (closing price).

Seperti diuraikan pada Catatan 5 atas laporan keuangan terlampir, pada tanggal 31 Desember 2025, portofolio efek Reksa Dana adalah sebesar Rp 17.674.918.200 atau sebesar 89% dari total aset Reksa Dana. Kami menjadikan klasifikasi dan nilai wajar portofolio efek sebagai hal audit utama karena nilai portofolio efek mewakili 89% total aset Reksa Dana, dan area tersebut mengandung estimasi dan pertimbangan akuntasi.

Bagaimana audit kami merespons Hal Audit Utama:

- Kami menilai kesesuaian kebijakan akuntansi yang diterapkan Reksa Dana termasuk yang relevan dengan klasifikasi portofolio efek dengan Standar Akuntasi Keuangan.
- Kami menilai risiko inheren salah saji material dengan mempertimbangkan faktor risiko inheren dari tingkat nilai wajar yang berbeda.
- Kami membandingkan nilai wajar portofolio efek berdasarkan laporan keuangan yang kami terima dari Bank Kustodian dan Manajer Investasi dengan harga pasar yang dikeluarkan Bursa Efek Indonesia pada hari terakhir bursa.

Hal Lain

Laporan keuangan Reksa Dana tanggal 31 Desember 2024 dan untuk tahun yang berakhir pada tanggal tersebut, yang disajikan sebagai angka koresponding terhadap laporan keuangan tanggal 31 Desember 2025 dan untuk tahun yang berakhir pada tanggal tersebut diaudit oleh auditor independen lain dalam laporan yang menyatakan opini tanpa modifikasian dengan laporan No. 00040/2.0927/AU.1/09/1858-1/1/II/2025 tanggal 21 Februari 2025.

Tanggung Jawab Manajer Investasi, dan Bank Kustodian Bertanggung Jawab atas Tata Kelola terhadap Laporan Keuangan

Manajer Investasi dan Bank Kustodian bertanggung jawab atas penyusunan dan penyajian wajar laporan keuangan tersebut sesuai dengan Standar Akuntansi Keuangan di Indonesia, dan atas pengendalian internal yang dianggap perlu oleh Manajer Investasi dan Bank Kustodian untuk memungkinkan penyusunan laporan keuangan yang bebas dari kesalahan penyajian material, baik yang disebabkan oleh kecurangan maupun kesalahan.

Laporan No.: 00138/3.0357/AU.1/09/0127-1/1/III/2026

Tanggung Jawab Manajer Investasi, dan Bank Kustodian Bertanggung Jawab atas Tata Kelola terhadap Laporan Keuangan - Lanjutan

Dalam penyusunan laporan keuangan, Manajer Investasi dan Bank Kustodian bertanggung jawab untuk menilai kemampuan Reksa Dana dalam mempertahankan kelangsungan usahanya, mengungkapkan, sesuai dengan kondisinya, hal-hal yang berkaitan dengan kelangsungan usaha, dan menggunakan basis akuntansi kelangsungan usaha, kecuali Manajer Investasi dan Bank Kustodian memiliki intensi untuk melikuidasi Reksa Dana atau menghentikan operasi, atau tidak memiliki alternatif yang realistis selain melaksanakannya.

Pihak yang bertanggung jawab atas tata kelola bertanggung jawab untuk mengawasi proses pelaporan keuangan Reksa Dana.

Tanggung jawab auditor

Tujuan kami adalah untuk memeroleh keyakinan memadai tentang apakah laporan keuangan secara keseluruhan bebas dari kesalahan penyajian material, baik yang disebabkan oleh kecurangan maupun kesalahan, dan untuk menerbitkan laporan auditor yang mencakup opini kami. Keyakinan memadai merupakan suatu tingkat keyakinan tinggi, namun bukan merupakan suatu jaminan bahwa audit yang dilaksanakan berdasarkan Standar Audit akan selalu mendeteksi kesalahan penyajian material ketika hal tersebut ada. Kesalahan penyajian dapat disebabkan oleh kecurangan maupun kesalahan dan dianggap material jika, baik secara individual maupun secara agregat, dapat diekspektasikan secara wajar akan memengaruhi keputusan ekonomi yang diambil oleh pengguna berdasarkan laporan keuangan tersebut.

Sebagai bagian dari suatu audit berdasarkan Standar Audit, kami menerapkan pertimbangan profesional dan mempertahankan skeptisisme profesional selama audit. Kami juga:

- Mengidentifikasi dan menilai risiko kesalahan penyajian material dalam laporan keuangan, baik yang disebabkan oleh kecurangan maupun kesalahan, mendesain dan melaksanakan prosedur audit yang responsif terhadap risiko tersebut, serta memeroleh bukti audit yang cukup dan tepat untuk menyediakan basis bagi opini kami. Risiko tidak terdeteksinya kesalahan penyajian material yang disebabkan oleh kecurangan lebih tinggi dari yang disebabkan oleh kesalahan, karena kecurangan dapat melibatkan kolusi, pemalsuan, penghilangan secara sengaja, pernyataan salah, atau pengabaian pengendalian internal.
- Memeroleh suatu pemahaman tentang pengendalian internal yang relevan dengan audit untuk mendesain prosedur audit yang tepat sesuai dengan kondisinya, tetapi bukan untuk tujuan menyatakan opini atas keefektivitasan pengendalian internal Reksa Dana.
- Mengevaluasi ketepatan kebijakan akuntansi yang digunakan serta kewajaran estimasi akuntansi dan pengungkapan terkait yang dibuat oleh Manajer Investasi dan Bank Kustodian.
- Menyimpulkan ketepatan penggunaan basis akuntansi kelangsungan usaha oleh Manajer Investasi dan Bank Kustodian, berdasarkan bukti audit yang diperoleh, apakah terdapat suatu ketidakpastian material yang terkait dengan peristiwa atau kondisi yang dapat menyebabkan keraguan signifikan atas kemampuan Reksa Dana untuk mempertahankan kelangsungan usahanya. Ketika kami menyimpulkan bahwa terdapat suatu ketidakpastian material, kami diharuskan untuk menarik perhatian dalam laporan auditor kami ke pengungkapan terkait dalam laporan keuangan atau, jika pengungkapan tersebut tidak memadai, harus menentukan apakah perlu untuk memodifikasi opini kami. Kesimpulan kami didasarkan pada bukti audit yang diperoleh hingga tanggal laporan auditor kami. Namun, peristiwa atau kondisi masa depan dapat menyebabkan Reksa Dana tidak dapat mempertahankan kelangsungan usaha.

Laporan No.: 00138/3.0357/AU.1/09/0127-1/1/III/2026

Tanggung jawab auditor - Lanjutan

- Mengevaluasi penyajian, struktur, dan isi laporan keuangan secara keseluruhan, termasuk pengungkapannya, dan apakah laporan keuangan mencerminkan transaksi dan peristiwa yang mendasarinya dengan suatu cara yang mencapai penyajian wajar.

Kami mengomunikasikan kepada pihak yang bertanggung jawab atas tata kelola mengenai, antara lain, ruang lingkup dan saat yang direncanakan atas audit, serta temuan audit signifikan, termasuk setiap defisiensi signifikan dalam pengendalian internal yang teridentifikasi oleh kami selama audit.

Dari hal-hal yang dikomunikasikan kepada pihak yang bertanggung jawab atas tata kelola, kami menentukan hal-hal tersebut yang paling signifikan dalam audit atas laporan keuangan periode kini dan oleh karenanya menjadi hal audit utama. Kami menguraikan hal audit utama dalam laporan auditor kami, kecuali peraturan perundang-undangan melarang pengungkapan publik tentang hal tersebut atau ketika, dalam kondisi yang sangat jarang terjadi, kami menentukan bahwa suatu hal tidak boleh dikomunikasikan dalam laporan kami karena konsekuensi merugikan dari mengomunikasikan hal tersebut akan diekspektasikan secara wajar melebihi manfaat kepentingan publik atas komunikasi tersebut.

KANAKA PURADIREDJA, SUHARTONO

KANTOR AKUNTAN PUBLIK KANAKA PURADIREDJA, SUHARTONO

Desman PL Tobing, CPA.
Register Akuntan Publik No. AP. 0127

30 Maret 2026

00138

Reliance

SURAT PERNYATAAN MANAJER INVESTASI
TENTANG
TANGGUNG JAWAB ATAS LAPORAN KEUANGAN
PADA DAN UNTUK TAHUN YANG BERAKHIR TANGGAL 31 DESEMBER 2025

REKSA DANA RELIANCE DANA TERENCANA ("REKSA DANA")

Kami yang bertandatangan dibawah ini:

Nama	: Very Wijaya
Alamat Kantor	: SOHO West Point, Kota Kedoya, Jl. Macan Kav. 4-5, Daan Mogot Raya Kedoya Utara, Kebon Jeruk, Jakarta Barat,11520.
Nomor telepon	: (021) 21192288
Jabatan	: Direktur Utama

Nama	: Juliana Harnita
Alamat Kantor	: SOHO West Point, Kota Kedoya, Jl. Macan Kav. 4-5, Daan Mogot Raya Kedoya Utara, Kebon Jeruk, Jakarta Barat,11520.
Nomor telepon	: (021) 21192288
Jabatan	: Direktur

Kami menyatakan bahwa:

1. Kami bertanggung jawab atas penyusunan dan penyajian laporan keuangan Reksa Dana pada dan untuk tahun yang berakhir pada tanggal 31 Desember 2025 sesuai dengan tugas dan tanggung jawab sebagai Manajer Investasi sebagaimana tercantum dalam Kontrak Investasi Kolektif Reksa Dana, serta menurut peraturan dan perundangan yang berlaku.

2. Laporan keuangan Reksa Dana telah disusun dan disajikan sesuai dengan Standar Akuntansi Keuangan di Indonesia;

3. a. Semua informasi dalam laporan keuangan Reksa Dana telah dimuat secara lengkap dan benar;

   b. Laporan keuangan tidak mengandung informasi atau fakta material yang tidak benar, dan tidak menghilangkan informasi atau fakta material.

4. Kami bertanggung jawab atas sistem pengendalian internal dalam Reksa Dana, sesuai dengan tugas dan tanggung jawab Manajer Investasi sebagaimana tercantum dalam Kontrak Investasi, serta menurut peraturan dan perundangan yang berlaku.

Demikian pernyataan ini dibuat dengan sebenar-benarnya.

Jakarta, 30 Maret 2026
PT Reliance Manajer Investasi

METERAI TEMPEL
A7E06ANX320638738

Very Wijaya	**Juliana Harnita**
Direktur Utama	Direktur

SURAT PERNYATAAN BANK KUSTODIAN
TENTANG TANGGUNG JAWAB ATAS LAPORAN KEUANGAN
PADA DAN UNTUK TAHUN YANG BERAKHIR TANGGAL 31 DESEMBER 2025

REKSA DANA RELIANCE DANA SAHAM ("REKSA DANA")

Kami yang bertandatangan dibawah ini:

Nama	: Leo Sanjaya
Alamat Kantor	: Komplek Perkantoran Landmark Pluit Blok A No. 8, Lt. 6, Jl Pluit Selatan Raya No. 2, Penjaringan, Jakarta Utara, 14440
Nomor telepon	: (021) 23588665
Jabatan	: Vice President

Nama	: Hardi Suhardi
Alamat Kantor	: Gedung BCA KCU Bintaro Lantai 3, Bintaro Jaya Blok A-5, No 12 & 15 Sektor 7, Pondok Jaya, Pondok Aren, Tangerang Selatan, Banten 15224
Nomor telepon	: (021) 23588665
Jabatan	: Assistant Vice President

Sesuai dengan Surat Kuasa No. 2030/ST/DIR/2025 PT Bank Central Asia, Tbk dalam hal ini bertindak selaku Bank Kustodian Reksa Dana Reliance Dana Saham, menyatakan bahwa:

1. Kami bertanggung jawab atas penyusunan dan penyajian Laporan Keuangan Reksa Dana Reliance Dana Saham tanggal 31 Desember 2025 dan untuk tahun yang berakhir 31 Desember 2025 sesuai dengan tugas dan tanggung jawab sebagaimana tercantum dalam Kontrak Investasi Kolektif (KIK) Reksa Dana, serta menurut peraturan dan perundangan yang berlaku.

2. Laporan Keuangan Reksa Dana Reliance Dana Saham telah disusun dan disajikan sesuai dengan Standar Akuntansi Keuangan di Indonesia.

3. Dengan memperhatikan alinea tersebut di atas, Bank Kustodian menegaskan bahwa:
   b. Semua informasi dalam laporan keuangan Reksa Dana Reliance Dana Saham telah dimuat secara lengkap dan benar, dan
   c. Laporan keuangan Reksa Dana Reliance Dana Saham tidak mengandung informasi dan fakta material yang tidak benar dan tidak menghilangkan informasi atau fakta material.

4. Kami bertanggung jawab atas sistem pengendalian intern dalam Reksa Dana Reliance Dana Saham sesuai dengan kewajiban dan tanggungjawabnya seperti ditentukan dalam KIK.

5. Kami bertanggung jawab atas laporan keuangan tanggal 31 Desember 2025 dan untuk tahun yang berakhir 31 Desember 2025 sesuai dengan tugas dan tanggung jawab sebagaimana tersebut dalam Kontrak Investasi Kolektif (KIK) Reksa Dana, serta menurut peraturan dan perundangan yang berlaku.

Demikian pernyataan ini dibuat dengan sebenar-benarnya.

Jakarta, 30 Maret 2026
atas nama dan mewakili Bank Kustodian PT Bank Central Asia, Tbk

METERAI TEMPEL
10000
SEPULUH RIBU RUPIAH
57A79ANX336577485

Leo Sanjaya
Vice President

Hardi Suhardi
Assistant Vice President

0302211125

B0000960

REKSA DANA RELIANCE DANA SAHAM
LAPORAN POSISI KEUANGAN
31 Desember 2025

(Disajikan dalam Rupiah, kecuali dinyatakan lain)

	Catatan	2025	2024
ASET			
Portofolio			
Efek ekuitas	3,5,18,19	17.674.918.200	22.475.483.800
Bank	3,6,18,19	385.585.468	65.736.818
Piutang dividen	3,18	54.800.000	72.900.000
Piutang penjualan efek	3,7	1.706.167.672	317.339.937
JUMLAH ASET		**19.821.471.340**	**22.931.460.555**
LIABILITAS			
Beban akrual	3,10,17,18	55.822.129	62.361.266
Utang lain-lain	3,9	333.000	-
Utang pembelian saham	3,8,18	-	308.212.866
Utang pajak	3,16a	512.840	429.762
Uang muka diterima atas pemesanan unit penyertaan		2.100.000	800.000
JUMLAH LIABILITAS		**58.767.969**	**371.803.894**
ASET BERSIH		**19.762.703.371**	**22.559.656.661**
Jumlah unit penyertaan yang beredar	11	**44.966.960**	**64.762.804**
Nilai aset bersih per unit penyertaan	3	**439,4939**	**348,3428**

Catatan atas laporan keuangan merupakan bagian yang tidak terpisahkan dari laporan keuangan secara keseluruhan

REKSA DANA RELIANCE DANA SAHAM
LAPORAN LABA RUGI DAN PENGHASILAN KOMPREHENSIF LAIN
Untuk Tahun Yang Berakhir Tanggal 31 Desember 2025

(Disajikan dalam Rupiah, kecuali dinyatakan lain)

	Catatan	2025	2024
PENDAPATAN INVESTASI			
Pendapatan dividen	3,12	94.510.950	87.980.000
Pendapatan bunga		920.548	-
Keuntungan bersih investasi yang telah direalisasi	3,12	4.228.532.419	463.122.157
Keuntungan (kerugian) bersih investasi yang belum direalisasi	3,12	2.106.377.736	(5.304.357.572)
Pendapatan lainnya	3,12	16.348.276	17.202.386
JUMLAH PENDAPATAN INVESTASI		**6.446.689.929**	**(4.736.053.029)**
BEBAN			
Beban Investasi			
Beban jasa pengelolaan investasi	3,13,17	463.325.572	302.322.268
Beban jasa kustodian	3,14	43.083.920	30.201.995
Beban lain lain	3,15	727.134.850	752.711.036
Beban Lainnya	3	3.269.655	3.440.477
JUMLAH BEBAN		**1.236.813.997**	**1.088.675.776**
LABA (RUGI) SEBELUM PAJAK		**5.209.875.932**	**(5.824.728.805)**
BEBAN PAJAK PENGHASILAN	3,16b	-	-
LABA (RUGI) BERSIH TAHUN BERJALAN		**5.209.875.932**	**(5.824.728.805)**
PENGHASILAN KOMPREHENSIF LAIN		-	-
PENGHASILAN (RUGI) KOMPREHENSIF TAHUN BERJALAN		**5.209.875.932**	**(5.824.728.805)**

Catatan atas laporan keuangan merupakan bagian yang tidak terpisahkan dari laporan keuangan secara keseluruhan

REKSA DANA RELIANCE DANA SAHAM
LAPORAN PERUBAHAN ASET BERSIH
Untuk Tahun Yang Berakhir Tanggal 31 Desember 2025

(Disajikan dalam Rupiah, kecuali dinyatakan lain)

	Transaksi dengan Pemegang Unit Penyertaan	Total Kenaikan (Penurunan) Nilai Aset Bersih	Total Nilai Aset Bersih
Saldo per 1 Januari 2024	**16.489.800.045**	**(6.124.040.276)**	**10.365.759.769**
Perubahan aset bersih pada tahun 2024			
Rugi komprehensif tahun berjalan		(5.824.728.805)	(5.824.728.805)
Transaksi dengan Pemegang Unit Penyertaan			
Penjualan unit penyertaan	28.762.060.000	-	28.762.060.000
Pembelian kembali unit penyertaan	(10.743.434.303)	-	(10.743.434.303)
Saldo per 31 Desember 2024	**34.508.425.742**	**(11.948.769.081)**	**22.559.656.661**
Perubahan aset bersih pada tahun 2025			
Penghasilan komprehensif tahun berjalan	-	5.209.875.932	5.209.875.932
Transaksi dengan Pemegang Unit Penyertaan			
Penjualan unit penyertaan	5.726.293.698	-	5.726.293.698
Pembelian kembali unit penyertaan	(13.733.122.920)	-	(13.733.122.920)
Saldo per 31 Desember 2025	**26.501.596.520**	**(6.738.893.149)**	**19.762.703.371**

REKSA DANA RELIANCE DANA SAHAM
LAPORAN ARUS KAS
Untuk Tahun Yang Berakhir Pada Tanggal 31 Desember 2025

(Disajikan dalam Rupiah, kecuali dinyatakan lain)

	Catatan	2025	2024
ARUS KAS DARI AKTIVITAS OPERASI			
Penerimaan dari pendapatan bunga		18.100.000	15.080.000
Penerimaan dari pendapatan lainnya		920.547	17.202.386
Pembayaran beban investasi		(1.230.627.432)	(1.311.683.847)
Pembayaran beban lainnya		-	(3.440.477)
Kas Bersih Digunakan untuki Aktivitas Operasi		**(1.249.647.979)**	**(1.282.841938)**
ARUS KAS DARI AKTIVITAS INVESTASI			
Penjualan potofolio efek		208.410.808.994	197.688.859962
Pembelian portofolio efek		(198.872.524.194)	(214.614.785.176)
Kas Bersih Diperoleh dari Aktivitas Investasi		**9.538.284.800**	**(16.925.925.215)**
ARUS KAS DARI AKTIVITAS PENDANAAN			
Penjualan unit penyertaan		5.726.293.698	28.762.060.000
Pembelian kembali unit penyertaan		(13.733.122.963)	(10.743.434.303)
Kas Bersih Diperoleh dari (Digunakan untuk) Aktivitas Pendanaan		**(8.006.829.265)**	**18.018.625.696**
KENAIKAN (PENURUNAN) BERSIH BANK		**319.848.650**	**(190.141.456)**
BANK AWAL TAHUN		**65.736.818**	**255.878.274**
BANK AKHIR TAHUN		**385.585.468**	**65.736.818**

Catatan atas laporan keuangan merupakan bagian yang tidak terpisahkan dari laporan keuangan secara keseluruhan

1. UMUM

Reksa Dana Reliance Dana Saham ("Reksa Dana") berbentuk Kontrak Investasi Kolektif bersifat terbuka berdasarkan Undang-Undang Pasar Modal No. 8 tahun 1995 tentang Pasar Modal dan Peraturan Otoritas Jasa Keuangan No.23/POJK.04/2016 tanggal 19 Juni 2016 tentang Pedoman Pengelolaan Reksa Dana Berbentuk Kontrak Investasi Kolektif, Juncto Peraturan Otoritas Jasa Keuangan No. 2/POJK.04/2020 tanggal 9 Januari 2020 dan No. 4/POJK.04/2023 tanggal 31 Maret 2023 tentang Reksa Dana Berbentuk Kontrak Investasi Kolektif.

Kontrak lnvestasi Kolektif Reksa Dana antara PT Reliance Majer Investasi sebagai Manajer Investasi dan PT Bank Central Asia Tbk sebagai Bank Kustodian dituangkan dalam Akta No. 336 tanggal 13 Oktober 2015 dihadapan Rosita Rinauli Sianipar,S.H., M.Kn., Notaris di Jakarta.

Reksa Dana telah memperoleh pernyataan efektif berdasarkan Surat Keputusan Ketua Otoritas Jasa Keuangan (OJK) No. S-56/D.04/2015 tanggal 26 November 2015.

Jumlah unit penyertaan yang ditawarkan oleh Reksa Dana sesuai dengan KIK sebanyak-banyaknya 1.000.000.000 (satu miliar) unit penyertaan pada masa penawaran.

a. Tujuan Kebijakan Akuntansi

Tujuan pengelolaan Reksa Dana adalah untuk memeroleh pendapatan yang optimal dalam jangka panjang dengan tingkat fleksibilitas investasi yang cukup tinggi serta mengurangi risiko dengan berbagai jenis investasi porotfolio efek yang terdiri dari Efek bersifat Ekuitas, Efek bersifat utang dan/atau Efek Beragunan Aset serta Instrumen Pasar Uang sesuai peraturan perundang-undangan yang berlaku.

Reksa Dana melakukan investasi dengan komposisi portofolio investasi sebesar minimum 80% dan maksimum 100% dari Nilai Aktiva Bersih pada efek bersifat ekuitas yang diterbitkan oleh korporasi bebadan hukum Indonesia yang telah dijual dalam penawaran umum dan/atau diperdagangkan di Bursa Efek Indonesia dan minimum 0% dan maksimum 20% dari Nilai Aktiva Bersih pada efek bersifat utang yang diterbitkan oleh Pemerintah Indonesia dan/atau korporasi yang dijual dalam penawaran umum dan/atau diperdagangkan di Bursa Efek Indonesia, efek beragunan aset, instrumen pasar uang dalam negeri maupun dalam mata uang asing yang mempunyai jatuh tempo kurang dari setahun dan/atau deposito.

2. PENERAPAN PERNYATAAN STANDAR AKUNTANSI KEUANGAN ("PSAK") DAN INTERPRETASI STANDAR AKUNTANSI KEUANGAN ("ISAK") BARU DAN REVISI

a. Standar (SAK) dan Interpretasi Standar Akuntansi Keuangan (ISAK) yang Diterbitkan dan Berlaku Efektif Dalam Tahun Berjalan (pada atau setelah 1 Januari 2025)

Dalam tahun berjalan, Entitas telah menerapkan standar akuntansi keuangan ("SAK") dan intrepretasi standar akuntansi keuangan ("ISAK") baru dan revisi termasuk pengesahan amandemen dan penyesuaian tahunan yang dikeluarkan oleh Dewan Standar Akuntansi Keuangan Ikatan Akuntan Indonesia yang dianggap relevan dengan kegiatan operasinya dan mempengaruhi laporan keuangan berlaku efektif untuk periode tahun buku yang dimulai pada atau setelah 1 Januari 2025.

SAK dan ISAK baru dan revisi termasuk pengesahan amandemen dan penyesuaian tahunan yang berlaku efektif dalam tahun berjalan adalah sebagai berikut:

- Amendemen PSAK 221: Pengaruh Perubahan Kurs Valuta Asing. Amendemen tentang kekurangan ketertukaran. Amendemen ini memperjelas pengaturan terkait kondisi ketika suatu mata uang tidak tertukarkan serta pengungkapannya, berlaku efektif pada atau setelah tanggal 1 Januari 2025.

2. PENERAPAN PERNYATAAN STANDAR AKUNTANSI KEUANGAN ("PSAK") DAN INTERPRETASI STANDAR AKUNTANSI KEUANGAN ("ISAK") BARU DAN REVISI - Lanjutan

a. Standar (SAK) dan Interpretasi Standar Akuntansi Keuangan (ISAK) yang Diterbitkan dan Berlaku Efektif Dalam Tahun Berjalan (pada atau setelah 1 Januari 2025) - Lanjutan

- PSAK 117 memperkenalkan Pendekatan Block Building, yang dimodifikasi untuk kontrak asuransi dengan fitur partisipasi langsung, yang digambarkan sebagai Pendekatan Biaya Variabel. Terdapat penyederhanaan jika kriteria tertentu terpenuhi dengan menggunakan Pendekatan Alokasi Premi. PSAK 117 ini berlaku efektif untuk periode pelaporan tahunan yang dimulai pada atau setelah tanggal 1 Januari 2025 dengan penerapan dini diperkenankan.
- Amendemen PSAK 117: Kontrak Asuransi – Penerapan Awal PSAK 117 dan PSAK 109 - Informasi Komparatif, berlaku efektif ketika entitas pertama kali menerapkan PSAK 117.

b. Standar (SAK) dan Interpretasi Standar Akuntansi Keuangan (ISAK) yang Diterbitkan Namun Belum Berlaku Efektif Dalam Tahun Berjalan (pada atau setelah 1 Januari 2025)

- PSAK 109: Instrumen Keuangan dan PSAK 107 Instrumen Keuangan: Pengungkapan terkait Klasifikasi dan Pengukuran Instrumen Keuangan. Amandemen ini menambahkan dan mengklarifikasi ketentuan dalam PSAK 109 mengenai penghentian pengakuan liabilitas keuangan dan mengklarifikasi penilaian karakteristik arus kas untuk aset keuangan dengan fitur terkait lingkungan, sosial, dan tata kelola (LST), aset keuangan dengan fitur non-recourse, dan instrumen terkait kontraktual seperti tranche.
- PSAK 118 Penyajian dan Pengungkapan dalam Laporan Keuangan. PSAK 118 menggantikan PSAK 201, mempertahankan banyak prinsip yang ada tetapi secara signifikan mengubah cara entitas melaporkan "laba rugi operasi". PSAK 118 menetapkan struktur yang jelas untuk laporan laba rugi, mengkategorikan pos-pos menjadi operasi, investasi, pendanaan, pajak penghasilan, dan operasi yang dihentikan. Standar ini mengamanatkan pengungkapan spesifik, termasuk ukuran kinerja yang ditentukan manajemen (MPM), yang harus direkonsiliasi dengan subtotal yang paling mirip dalam laba rugi PSAK. Tanggal efektif 1 Januari 2027 dan penerapan dini diperkenankan.

Beberapa dari SAK dan ISAK termasuk amandemen dan peyesuaian tahunan yang berlaku dalam tahun berjalan dan relevan dengan kegiatan Entitas telah diterapkan sebagaimana dijelaskan dalam ikhtisar kebijakan akuntansi yang penting

Beberapa SAK dan ISAK lainnya yang tidak relevan dengan kegiatan Entitas atau mungkin akan mempengaruhi kebijakan akuntansinya dimasa depan sedang dievaluasi oleh manajemen potensi dampak yang mungkin timbul dari penerapan standar-standar ini terhadap laporan keuangan.

3. IKHTISAR INFORMASI KEBIJAKAN AKUNTANSI MATERIAL

Laporan keuangan telah disusun sesuai dengan Standar Akuntansi Keuangan di Indonesia. Kebijakan akuntansi yang diterapkan secara konsisten adalah sebagai berikut:

a. Pernyataan Kepatuham

Laporan keuangan telah disusun dan disajikan sesuai dengan SAK di Indonesia yang meliputi Pernyataan Standar Akuntansi Keuangan ("PSAK"), Interpretasi Standar Akuntansi Keuangan ("ISAK") dan diterbitkan oleh Dewan Standar Akuntansi Keuangan ("DSAK-IAI") dan Pedoman Penyajian dan Pengungkapan Laporan Keuangan yang diterbitkan oleh OJK No. 33/POJK.04/2020 tanggal 2 Juni 2020 tentang "Penyusunan Laporan Keuangan Produk Investasi Berbentuk Kontrak Investasi Kolektif" dan Surat Edaran OJK No. 14/SEOJK.04/2020 tanggal 8 Juli 2020 tentang "Pedoman Perlakuan Akuntansi Produk Investasi Berbentuk Kontrak Investasi Kolektif.

b. Penyajian laporan keuangan

Laporan keuangan telah disusun dan disajikan sesuai dengan PSAK 201 (sebelumnya PSAK 1), "Penyajian Laporan Keuangan" dan POJK No.33/POJK.04/2020 tentang "Penyusunan Laporan Keuangan Produk Investasi Kolektif" tanggal 2 Juni 2020 dengan Pedoman Perlakuan Akuntansi Produk Investasi Berbentuk Kontrak Investasi Kolektif sesuai dengan Surat Edaran Otoritas Jasa Keuangan ("SEOJK") No. 14/SEOJK.04/2020. Dasar pengukuran yang digunakan adalah berdasarkan biaya historis, kecuali untuk akun tertentu yang diukur berdasarkan pengukuran lain sebagaimana diuraikan dalam kebijakan akuntansi terkait.

Laporan keuangan, kecuali untuk laporan arus kas, disusun dengan dasar akrual. Laporan arus kas disusun berdasarkan metode langsung dengan mengelompokan arus kas atas dasar aktivitas operasi, investasi dan pendanaan.

Penyusunan laporan keuangan sesuai dengan SAK di Indonesia mengharuskan Manajer Investasi dan Bank Kustodian untuk membuat pertimbangan, estimasi dan asumsi yang memengaruhi penerapan kebijakan akuntansi dan jumlah aset, liabilitas, pendapatan dan beban yang dilaporkan. Walaupun estimasi ini dibuat berdasarkan pengetahuan terbaik Manajer Investasi dan Bank Kustodian dan pertimbangan atas kejadian dan tindakan saat ini, hasil yang sebenarnya mungkin berbeda dari jumlah yang diestimasi. Hal-hal yang melibatkan pertimbangan atau kompleksitas yang lebih tinggi atau hal-hal dimana asumsi dan estimasi adalah signifikan terhadap laporan keuangan diungkapkan dalam Catatan 4 atas laporan keuangan.

Mata uang pelaporan yang digunakan dalam laporan keuangan adalah Rupiah ("Rp") yang juga merupakan mata uang fungsional Reksa Dana.

c. Nilai aset bersih per unit penyertaan

Nilai aset bersih per unit penyertaan dihitung dengan cara membagi aset bersih Reksa Dana dengan jumlah unit penyertaan yang beredar. Nilai aset bersih dihitung pada setiap hari bursa berdasarkan nilai wajar.

3. IKHTISAR INFORMASI KEBIJAKAN AKUNTANSI MATERIAL - Lanjutan

d. Instrumen keuangan

Aset Keuangan

Reksa Dana menentukan klasifikasi aset keuangan tersebut pada pengakuan awal. Klasifikasi dan pengukuran aset keuangan harus didasarkan pada bisnis model dan arus kas kontraktual - apakah semata dari pembayaran pokok dan bunga.

a) Klasifikasi Aset Keuangan

Aset keuangan harus diklasifikasikan ke dalam salah satu kategori sebagai berikut:

1) Aset keuangan diukur pada biaya perolehan diamortisasi, jika kedua kondisi berikut terpenuhi:

   (a) aset keuangan dikelola dalam model bisnis yang bertujuan untuk memiliki aset keuangan dalam rangka mendapatkan arus kas kontraktual; dan
   (b) persyaratan kontraktual dari aset keuangan menghasilkan arus kas pada tanggal tertentu yang semata dari pembayaran pokok dan bunga dari jumlah pokok terutang;
2) Aset keuangan diukur pada nilai wajar melalui penghasilan komprehensif, jika kedua kondisi berikut terpenuhi:
   (a) aset keuangan dikelola dalam model bisnis yang tujuannya akan terpenuhi dengan mendapatkan arus kas kontraktual dan menjual aset keuangan; dan
   (b) persyaratan kontraktual dari aset keuangan tersebut memberikan hak pada tanggal tertentu atas arus kas yang semata dari pembayaran pokok dan bunga dari jumlah pokok terutang; atau
3) Aset keuangan yang diukur pada nilai wajar melalui laba rugi, yaitu:
   (a) aset keuangan diukur pada nilai wajar melalui laba rugi, kecuali diukur pada biaya perolehan diamortisasi atau nilai wajar melalui penghasilan komprehensif lain;
   (b) saat pengakuan awal, Reksa Dana dapat menetapkan pilihan yang tak terbatalkan atas investasi pada instrumen ekuitas tertentu yang umumnya diukur pada nilai wajar melalui laba rugi sehingga perubahan nilai wajarnya disajikan dalam penghasilan komprehensif lain; dan

Tanpa memperhatikan ketentuan pada angka (1), angka (2), angka (3) huruf (a) dan huruf (b) di atas, saat pengakuan awal, Reksa Dana dapat membuat penetapan yang takterbatalkan untuk mengukur aset keuangan pada nilai wajar melalui laba rugi, jika penetapan tersebut mengeliminasi atau secara signifikan mengurangi inkonsistensi pengukuran atau pengakuan ("accounting mismatch") yang dapat timbul dari pengukuran aset atau liabilitas atau pengakuan keuntungan dan kerugian atas aset atau liabilitas dengan dasar yang berbeda-beda.

b) Reklasifikasi Aset Keuangan

1) Jika Reksa Dana mengubah model bisnis untuk pengelolaan aset keuangan maka Reksa Dana mereklasifikasi seluruh aset keuangan yang terpengaruh.
2) Jika Reksa Dana mereklasifikasi aset keuangan maka Reksa Dana menerapkan reklasifikasi secara prospektif dari tanggal reklasifikasi. Reksa Dana tidak menyajikan kembali keuntungan, kerugian (termasuk keuntungan atau kerugian penurunan nilai), atau bunga yang diakui sebelumnya.

3. IKHTISAR INFORMASI KEBIJAKAN AKUNTANSI MATERIAL - Lanjutan

d. Aset dan liabilitas keuangan - lanjutan

Aset Keuangan - Lanjutan

b) Reklasifikasi Aset Keuangan - Lanjutan

3) Jika Reksa Dana mereklasifikasi aset keuangan keluar dari kategori pengukuran biaya perolehan diamortisasi menjadi kategori pengukuran nilai wajar melalui laba rugi maka nilai wajarnya diukur pada tanggal reklasifikasi. Keuntungan atau kerugian yang timbul dari selisih antara biaya perolehan diamortisasi sebelumnya dan nilai wajar aset keuangan diakui dalam laba rugi.
4) Jika Reksa Dana mereklasifikasi aset keuangan keluar dari kategori pengukuran nilai wajar melalui laba rugi menjadi kategori pengukuran biaya perolehan diamortisasi maka nilai wajar pada tanggal reklasifikasi menjadi jumlah tercatat bruto yang baru.
5) Jika Reksa Dana mereklasifikasi aset keuangan keluar dari kategori pengukuran biaya perolehan diamortisasi menjadi kategori pengukuran nilai wajar melalui penghasilan komprehensif lain maka nilai wajarnya diukur pada tanggal reklasifikasi. Keuntungan atau kerugian yang timbul dari selisih antara biaya perolehan diamortisasi sebelumnya dan nilai wajar aset keuangan diakui dalam penghasilan komprehensif lain. Suku bunga efektif dan pengukuran kerugian kredit ekspektasian tidak disesuaikan sebagai akibat dari reklasifikasi.
6) Jika Reksa Dana mereklasifikasi aset keuangan keluar dari kategori pengukuran nilai wajar melalui penghasilan komprehensif lain menjadi kategori pengukuran biaya perolehan diamortisasi maka aset keuangan direklasifikasi pada nilai wajarnya pada tanggal reklasifikasi. Keuntungan atau kerugian kumulatif yang sebelumnya diakui dalam penghasilan komprehensif lain dihapus dari aset bersih dan disesuaikan terhadap nilai wajar aset keuangan pada tanggal reklasifikasi. Dampaknya pada tanggal reklasifikasi, aset keuangan diukur seperti halnya jika aset keuangan tersebut selalu diukur pada biaya perolehan diamortisasi. Penyesuaian ini memengaruhi penghasilan komprehensif lain tetapi tidak memengaruhi laba rugi, dan karenanya bukan merupakan penyesuaian reklasifikasi. Suku bunga efektif dan pengukuran kerugian kredit ekspektasian tidak disesuaikan sebagai akibat dari reklasifikasi.
7) Jika Reksa Dana mereklasifikasi aset keuangan keluar dari kategori pengukuran nilai wajar melalui laba rugi menjadi kategori pengukuran nilai wajar melalui penghasilan komprehensif lain, aset keuangan tetap diukur pada nilai wajarnya.
8) Jika Reksa Dana mereklasifikasi aset keuangan keluar dari kategori pengukuran nilai wajar melalui penghasilan komprehensif lain menjadi kategori pengukuran nilai wajar melalui laba rugi maka aset keuangan tetap diukur pada nilai wajarnya. Keuntungan atau kerugian kumulatif yang sebelumnya diakui di penghasilan komprehensif lain direklasifikasi dari aset bersih ke laba rugi sebagai penyesuaian reklasifikasi pada tanggal reklasifikasi.

Pembelian dan penjualan aset keuangan secara reguler untuk setiap kategori aset keuangan dicatat pada tanggal transaksi.

c) Penghentian Pengakuan Aset Keuangan

a) Reksa Dana menghentikan pengakuan aset keuangan hanya apabila:
   1) hak kontraktual atas arus kas yang berasal dari aset keuangan tersebut berakhir; atau
   2) reksa dana mengalihkan aset keuangan dan pengalihan tersebut memenuhi kriteria penghentian pengakuan.

3. IKHTISAR INFORMASI KEBIJAKAN AKUNTANSI MATERIAL - Lanjutan

d. Aset dan liabilitas keuangan - lanjutan

Aset Keuangan - Lanjutan

c) Penghentian Pengakuan Aset Keuangan - Lanjutan

b) Reksa Dana langsung mengurangi jumlah tercatat bruto dari aset keuangan ketika tidak memiliki ekspektasi wajar untuk memulihkan aset keuangan secara keseluruhan atau secara parsial.

Liabilitas Keuangan

Pada saat pengakuan awal, liabilitas keuangan diukur dengan menggunakan nilai wajar. Dalam hal liabilitas keuangan tidak diklasifikasikan sebagai diukur pada nilai wajar melalui laba rugi, nilai wajar tersebut dikurangi biaya transaksi yang terkait langsung dengan perolehan atau penerbitan liabilitas keuangan. Dalam hal nilai wajar liabilitas keuangan pada saat pengakuan awal berbeda dari harga transaksi maka Reksa Dana menerapkan ketentuan sebagaimana disyaratkan oleh SAK terkait.

a) Klasifikasi Liabilitas Keuangan

1) Liabilitas keuangan diukur pada biaya perolehan diamortisasi; dan
2) Liabilitas keuangan selain diukur pada biaya perolehan diamortisasi, yaitu:
   a) liabilitas keuangan diukur pada nilai wajar melalui laba rugi, termasuk derivatif;
   b) liabilitas keuangan yang timbul ketika pengalihan aset keuangan yang tidak memenuhi syarat penghentian pengakuan atau ketika pendekatan keterlibatan berkelanjutan diterapkan, yaitu:
      - untuk liabilitas keuangan yang timbul ketika pengalihan aset keuangan yang tidak memenuhi syarat penghentian pengakuan, liabilitas diukur atas imbalan yang diterima; dan
      - untuk liabilitas keuangan yang timbul ketika pendekatan keterlibatan berkelanjutan diterapkan, liabilitas diukur dengan cara yang akan membuat jumlah tercatat bersih dari aset alihan dan liabilitas terkait merupakan:
        i) biaya perolehan diamortisasi atas hak dan kewajiban yang masih dipertahankan Reksa Dana, jika aset alihan diukur pada biaya perolehan diamortisasi; atau
        ii) setara dengan nilai wajar dari hak dan kewajiban yang masih dipertahankan Reksa Dana apabila diukur secara tersendiri, jika aset alihan diukur pada nilai wajar;
   c) kontrak jaminan keuangan dan komitmen untuk menyediakan pinjaman dengan suku bunga di bawah pasar, setelah pengakuan awal diukur sebesar jumlah yang lebih tinggi antara:
      - jumlah penyisihan kerugian; dan
      - jumlah pengukuran awal dikurangi dengan jumlah kumulatif penghasilan yang diakui sesuai SAK;
   d) imbalan kontinjensi yang diakui oleh pihak pengakuisisi dalam kombinasi bisnis diukur pada nilai wajar dan selisihnya diakui dalam laba rugi; dan

3. IKHTISAR INFORMASI KEBIJAKAN AKUNTANSI MATERIAL - Lanjutan

d. Aset dan liabilitas keuangan - Lanjutan

Liabilitas Keuangan - Lanjutan

a) Klasifikasi Liabilitas Keuangan

2) Liabilitas keuangan selain diukur pada biaya perolehan diamortisasi, yaitu: - Lanjutan

e) saat pengakuan awal, Reksa Dana dapat membuat penetapan yang takterbatalkan untuk mengukur liabilitas keuangan pada nilai wajar melalui laba rugi, jika diizinkan oleh SAK atau jika penetapan akan menghasilkan informasi yang lebih relevan, karena:
- mengeliminasi atau mengurangi secara signifikan inkonsistensi pengukuran atau pengakuan ("accounting mismatch") yang dapat timbul dari pengukuran aset atau liabilitas atau pengakuan keuntungan dan kerugian atas aset atau liabilitas dengan dasar yang berbeda-beda; atau
- sekelompok liabilitas keuangan atau aset keuangan dan liabilitas keuangan dikelola dan kinerjanya dievaluasi berdasarkan nilai wajar, sesuai manajemen risiko atau strategi investasi yang terdokumentasi, informasi dengan dasar nilai wajar dimaksud atas kelompok tersebut disediakan secara internal untuk personil manajemen kunci Reksa Dana.

b) Reklasifikasi Liabilitas Keuangan
Reksa Dana tidak diperkenankan untuk mereklasifikasi liabilitas keuangan.

c) Penghentian Pengakuan Liabilitas Keuangan
Liabilitas keuangan dihentikan pengakuannya ketika kewajiban yang ditetapkan dalam kontrak dilepaskan atau dibatalkan atau kedaluwarsa.

Saling Hapus

1) Reksa Dana melakukan saling hapus aset keuangan dan liabilitas keuangan dan menyajikan nilai bersihnya dalam laporan posisi keuangan hanya apabila Reksa Dana:

a) memiliki hak yang dapat dipaksakan secara hukum untuk melakukan saling hapus atas jumlah yang diakui; dan
b) memiliki intensi untuk menyelesaikan dengan menggunakan dasar bersih atau untuk merealisasikan aset dan menyelesaikan liabilitas secara bersamaan.

2) Reksa Dana mengungkapkan informasi untuk memungkinkan pengguna laporan keuangannya untuk mengevaluasi dampak atau potensi dampak dari hak saling hapus yang terkait dengan aset keuangan dan liabilitas keuangan Reksa Dana yang diakui.

3. IKHTISAR INFORMASI KEBIJAKAN AKUNTANSI MATERIAL - Lanjutan

d. Aset dan liabilitas keuangan - Lanjutan

Penurunan Nilai

1) Reksa Dana mengakui penyisihan kerugian untuk kerugian kredit ekspektasian pada aset keuangan selain investasi pada sukuk, yang diukur pada biaya perolehan diamortisasi dan aset keuangan yang diukur pada nilai wajar melalui penghasilan komprehensif lain sebagai berikut:
   a) jika pada tanggal pelaporan, risiko kredit atas instrumen keuangan tidak meningkat secara signifikan sejak pengakuan awal, Reksa Dana mengukur penyisihan kerugian untuk instrumen keuangan tersebut sejumlah kerugian kredit ekspektasian 12 bulan;
   b) jika pada tanggal pelaporan, risiko kredit atas instrumen keuangan telah meningkat secara signifikan sejak pengakuan awal, Reksa Dana mengukur penyisihan kerugian untuk instrumen keuangan tersebut sejumlah kerugian kredit ekspektasian sepanjang umurnya; dan
   c) khusus aset keuangan yang dibeli atau yang berasal dari aset keuangan memburuk, pada tanggal pelaporan Reksa Dana hanya mengakui perubahan kumulatif atas kerugian kredit ekspektasian sepanjang umurnya sejak pengakuan awal aset keuangan sebagai penyisihan kerugian.
2) Reksa Dana mengakui jumlah kerugian kredit ekspektasian (atau pemulihan kerugian kredit) dalam laba rugi, sebagai keuntungan atau kerugian penurunan nilai.

Penentuan Nilai Wajar

Nilai wajar instrumen keuangan yang tidak diperdagangkan di pasar aktif ditentukan dengan menggunakan teknik penilaian tertentu. Teknik tersebut menggunakan data pasar yang dapat diobservasi sepanjang tersedia dan seminimal mungkin mengacu pada estimasi. Apabila seluruh input signifikan atas nilai wajar dapat diobservasi, instrumen keuangan ini termasuk dalam tingkat 2.

Jika satu atau lebih input yang signifikan tidak berdasarkan data pasar yang dapat diobservasi, maka instrumen tersebut masuk ke dalam tingkat 3.

Teknik penilaian tertentu digunakan untuk menentukan nilai instrumen keuangan mencakup:
- penggunaan harga yang diperoleh dari bursa atau pedagang efek untuk instrumen sejenis; dan
- teknik lain, seperti analisis arus kas diskontoan, digunakan untuk menentukan nilai wajar instrumen keuangan lainnya.

e. Transaksi dengan Pihak-Pihak Berelasi

Reksa Dana melakukan transaksi dengan pihak-pihak berelasi, sesuai dengan PSAK 224 (sebelumnya PSAK 7), “Pengungkapan Pihak-Pihak yang Berelasi”.

Transaksi ini dilakukan berdasarkan persyaratan yang disetujui oleh kedua belah pihak, dimana persyaratan tersebut mungkin tidak sama dengan transaksi lain yang dilakukan dengan pihak-pihak yang tidak berelasi.

Seluruh transaksi signifikan dengan pihak-pihak berelasi diungkapkan dalam Catatan 16 atas laporan keuangan.

Sesuai dengan Keputusan Kepala Departemen Pengawasan Pasar Modal 2A No. Kep-04/PM.21/2014 tanggal 7 Oktober 2014 tentang Pihak Berelasi terkait Pengolahan Reksa Dana Berbentuk Kontrak Investasi Kolektif, PT Reliance Manajer Investasi, selaku Manajer Investasi, adalah pihak berelasi Reksa Dana.

3. IKHTISAR INFORMASI KEBIJAKAN AKUNTANSI MATERIAL - Lanjutan

f. Portofolio Efek

Portofolio efek terdiri dari efek bersifat ekuitas dan instrumen pasar uang.

Portofolio efek diklasifikasikan ke dalam aset keuangan yang diukur pada nilai wajar melalui laba rugi. Lihat pembahasan instrumen keuangan di atas untuk perlakuan akuntansi aset keuangan yang diukur pada biaya perolehan diamortisasi dan nilai wajar melalui laba rugi.

g. Pengakuan Pendapatan dan Beban

Pendapatan investasi merupakan pendapatan yang bersumber dari kegiatan investasi Reksa Dana. Pendapatan investasi harus dirinci berdasarkan jenis pendapatannya sebagai berikut:

a) Pendapatan bunga
Merupakan jumlah pendapatan bagi hasil dan imbal hasil yang berasal dari berbagai jenis investasi, seperti obligasi, dan instrumen pasar uang.

b) Pendapatan dividen
Merupakan pendapatan investasi yang berasal dari efek bersifat ekuitas

c) Keuntungan bersih investasi yang telah direalisasi

d) Keuntungan (kerugian) bersih investasi yang belum direalisasi
Pos ini merupakan kenaikan atau penurunan nilai wajar dan penurunan nilai

e) Pendapatan lain-lain
Merupakan pendapatan investasi di luar jenis pendapatan di atas.

Pendapatan diakui atas:

i. Keuntungan (kerugian) bersih investasi yang telah direalisasi mencerminkan keuntungan (kerugian) yang timbul dari penjualan portofolio efek. Keuntungan (kerugian) tersebut diakui sebesar perbedaan antara jumlah tercatat portofolio efek dengan harga jualnya. Jumlah tercatat efek yang dijual ditentukan berdasarkan metode rata-rata bergerak (moving average method) untuk efek ekuitas dan metode masuk pertama keluar pertama (first-in first-out method) untuk efek utang.
ii. Keuntungan (kerugian) bersih investasi yang belum direalisasi mencerminkan perubahan nilai wajar dari portofolio efek dalam kelompok aset keuangan yang diperdagangkan yang diukur pada FVTPL.
iii. Pendapatan bagi hasil dari efek ekuitas syariah diakui secara akrual harian.
iv. Pendapatan dividen dari saham yang diperdagangkan di Bursa Efek Indonesia diakui pada tanggal ex-dividend.

Beban yang berhubungan dengan pengelolaan investasi, jasa kustodian, pajak final dan beban lainnya diakui secara akrual.

3. IKHTISAR INFORMASI KEBIJAKAN AKUNTANSI MATERIAL - Lanjutan

h. Perpajakan

Reksa Dana berbentuk KIK adalah subjek pajak yang diperlakukan sebagai persekutuan, kongsi atau firma. Objek pajak penghasilan Reksa Dana diatur dalam Surat Edaran Direktorat Jenderal Pajak No. SE18/PJ.42/1996 tanggal 30 April 1996 tentang Pajak Penghasilan atas Usaha Reksa Dana, serta ketentuan pajak yang berlaku. Objek pajak penghasilan terbatas hanya pada penghasilan yang diterima oleh Reksa Dana, sedangkan pembelian kembali (pelunasan) unit penyertaan dan pembagian laba (pembagian uang tunai) yang dibayarkan Reksa Dana kepada pemegang unit penyertaan bukan merupakan objek pajak penghasilan.

Pajak Final dan Pajak Kini

Beban pajak penghasilan terdiri dari beban pajak final dan non-final yang dicatat masing-masing sebagai pajak final dalam beban usaha dan beban pajak penghasilan dalam laporan laba rugi dan penghasilan komprehensif lain.

Sesuai dengan peraturan perpajakan, pendapatan yang telah dikenakan pajak penghasilan final tidak lagi dilaporkan sebagai laba kena pajak, dan semua beban sehubungan dengan pendapatan yang telah dikenakan pajak penghasilan final tidak dapat dikurangkan. Apabila nilai tercatat aset atau liabilitas yang berhubungan dengan pajak penghasilan final berbeda dari dasar pengenaan pajaknya, maka perbedaan tersebut tidak diakui sebagai aset atau liabilitas pajak tangguhan.

Beban pajak penghasilan kini ditentukan berdasarkan laba kena pajak, yang dihitung berdasarkan tarif pajak yang berlaku. Laba kena pajak berasal dari kenaikan aset bersih dari aktivitas operasi di luar pendapatan dan beban yang telah dikenakan pajak final.

Sesuai tugas dan tanggung jawab masing-masing, Manajer Investasi dan Bank Kustodian, sebagaimana tercantum dalam KIK Reksa Dana, serta menurut peraturan dan perundangan yang berlaku, melakukan evaluasi secara periodik atas posisi yang diambil dalam surat pemberitahuan pajak apabila terdapat situasi dimana peraturan perpajakan yang berlaku adalah subjek atas interpretasi. Reksa Dana membentuk cadangan, jika dianggap perlu berdasarkan jumlah yang diestimasikan akan dibayarkan ke kantor pajak.

4. ESTIMASI DAN PERTIMBANGAN AKUNTANSI YANG SIGNIFIKAN

Penyusunan laporan keuangan Reksa Dana membutuhkan berbagai penilaian, estimasi, dan asumsi oleh Manajer Investasi dan Bank Kustodian, yang memberikan dampak terhadap jumlah pendapatan, beban, aset, liabilitas, dan pengungkapan kontinjen liabilitas yang dilaporkan pada akhir periode pelaporan. Tetapi, ketidakpastian mengenai asumsi-asumsi dan estimasi-estimasi tersebut dapat menyebabkan penyesuaian yang material terhadap jumlah tercatat aset atau liabilitas yang akan terdampak di masa depan.

Pertimbangan

Dalam proses penerapan kebijakan akuntansi, Manajer Investasi dan Bank Kustodian membuat berbagai pertimbangan, selain dari keterlibatan estimasi yang secara signifikan dapat memengaruhi jumlah-jumlah yang diakui dalam laporan keuangan.

4. ESTIMASI DAN PERTIMBANGAN AKUNTANSI YANG SIGNIFIKAN - Lanjutan

Menentukan Klasifikasi Aset Keuangan dan Liabilitas Keuangan

Reksa Dana menetapkan klasifikasi atas aset dan liabilitas tertentu sebagai aset keuangan dan liabilitas keuangan dengan mempertimbangkan definisi yang ditetapkan PSAK 109 (sebelumnya PSAK 71) dipenuhi. Dengan demikian, aset keuangan dan liabilitas keuangan diakui sesuai dengan kebijakan akuntansi Reksa Dana seperti diungkapkan pada Catatan 3 dan 18 atas laporan keuangan.

Menentukan Penilaian Model Bisnis

Klasifikasi dan pengukuran aset keuangan bergantung pada hasil pengujian semata pembayaran pokok dan bunga ("SPPI") atas jumlah pokok terutang dan model bisnis. Reksa Dana menentukan model bisnis pada tingkat yang mencerminkan bagaimana kelompok aset keuangan dikelola bersama untuk mencapai tujuan bisnis tertentu. Penilaian ini mencakup penilaian yang mencerminkan semua bukti yang relevan termasuk bagaimana kinerja aset dievaluasi dan kinerjanya diukur, risiko yang memengaruhi kinerja aset dan bagaimana pengelolaannya. Reksa Dana memantau aset keuangan yang diukur pada biaya perolehan diamortisasi atau nilai wajar melalui pendapatan komprehensif lain yang dihentikan pengakuannya sebelum jatuh tempo untuk memahami alasan pelepasannya dan apakah alasan tersebut konsisten dengan tujuan bisnis dimana aset tersebut dimiliki. Pemantauan adalah bagian dari penilaian berkelanjutan Reksa Dana tentang apakah model bisnis yang memiliki aset keuangan yang tersisa masih sesuai dan jika tidak sesuai apakah telah terjadi perubahan model bisnis dan oleh karena itu terdapat perubahan prospektif terhadap klasifikasi aset keuangan tersebut.

Menentukan Peningkatan Risiko Kredit yang Signifikan

Kerugian kredit ekspektasian ("ECL") diukur sebagai penyisihan yang setara dengan ECL 12-bulan ("12mECL") untuk aset tahap 1, atau ECL sepanjang umur untuk aset tahap 2 atau tahap 3. Suatu aset bergerak ke tahap 2 ketika risiko kreditnya telah meningkat secara signifikan sejak pengakuan awal. Dalam menilai apakah risiko kredit suatu aset telah meningkat secara signifikan, Reksa Dana mempertimbangkan informasi berwawasan ke depan yang wajar dan dapat didukung secara kualitatif dan kuantitatif.

Menentukan dan Menghitung Penyisihan Kerugian

Ketika mengukur kerugian kredit ekspektasian ("ECL"), Reksa Dana menggunakan informasi berwawasan ke depan yang wajar dan dapat didukung, yang didasarkan pada asumsi untuk pergerakan masa depan dari berbagai pendorong ekonomi dan bagaimana pendorong ini akan saling memengaruhi.

Loss given default adalah estimasi kerugian yang timbul karena gagal bayar (*default*). Hal ini didasarkan pada perbedaan antara arus kas kontraktual yang jatuh tempo dan yang diharapkan akan diterima pemberi pinjaman, dengan mempertimbangkan arus kas dari agunan dan peningkatan kredit integral.

Probabilitas *default* merupakan input utama dalam mengukur ECL. Probabilitas gagal bayar (*default*) adalah estimasi kemungkinan gagal bayar (default) selama jangka waktu tertentu, yang penghitungannya mencakup data historis, asumsi, dan ekspektasi kondisi masa depan.

4. ESTIMASI DAN PERTIMBANGAN AKUNTANSI YANG SIGNIFIKAN - Lanjutan

Sumber Estimasi Ketidakpastian

Asumsi utama terkait masa depan dan sumber utama estimasi ketidakpastian pada tanggal pelaporan yang memiliki risiko bagi penyesuaian yang material terhadap jumlah tercatat aset dan liabilitas untuk tahun berikutnya, diungkapkan di bawah ini. Reksa Dana mendasarkan asumsi dan estimasi pada acuan yang tersedia pada saat laporan keuangan disusun. Situasi saat ini dan asumsi mengenai perkembangan di masa depan, dapat berubah akibat perubahan pasar atau situasi di luar kendali Reksa Dana. Perubahan tersebut dicerminkan dalam asumsi yang terkait pada saat terjadinya.

Pajak Penghasilan

Pertimbangan signifikan dilakukan dalam menentukan penyisihan atas pajak penghasilan badan. Terdapat transaksi dan perhitungan pajak tertentu yang penentuan akhirnya adalah tidak pasti dalam kegiatan usaha normal. Reksa Dana mengakui liabilitas atas pajak penghasilan badan berdasarkan estimasi apakah akan terdapat tambahan pajak penghasilan badan. Jumlah tercatat dari perpajakan diungkapkan pada Catatan ... atas laporan keuangan.

Nilai Wajar Aset Keuangan dan Liabilitas Keuangan

Nilai wajar aset keuangan dan liabilitas keuangan dengan syarat dan kondisi standar dan diperdagangkan di pasar aktif ditentukan dengan mengacu pada harga kuotasi pasar, yaitu harga penutupan.

5. PORTOFOLIO EFEK

Portofolio efek yang diperdagangkan pada 31 Desember 2025 dan 2024 terdiri dari :

2025				
Nama Emiten	**Jumlah Saham (Lembar)**	**Nilai Perolehan**	**Nilai Wajar**	**Persentase Terhadap Total Portofolio (%)**
Saham				
PT MNC Vision Networks Tbk	36.090.300	1.398.981.443	1.948.876.200	11,03%
PT Bank KB Indonesia,Tbk	25.000.000	1.975.000.000	1.925.000.000	10,89%
PT MNC Asia Holding Tbk	47.826.100	2.247.826.700	1.865.217.900	10,55%
PT Bumi Resources Tbk	5.000.000	1.730.000.000	1.830.000.000	10,35%
PT Panin Financial Tbk	7.000.000	1.994.000.000	1.806.000.000	10,22%
PT MNC Sky Vision Tbk	20.982.000	2.114.482.000	1.699.542.000	9,62%
PT Bank Rakyat Indonesia (Persero) Tbk	400.000	1.484.000.000	1.464.000.000	8,28%
PT MNC Kapital Tbk	22.265.300	1.807.219.966	1.246.856.800	7,05%
PT Goto Gojek Tokopedia Tbk	19.000.000	1.140.000.000	1.216.000.000	6,88%
PT Bank MNC Internasional Tbk	17.600.000	1.290.768.790	968.000.000	5,48%
PT MNC Digital Entertainment Tbk	1.823.500	1.588.182.000	765.870.000	4,33%
PT Global Mediacom Tbk	4.811.300	1.039.550.400	668.770.700	3,78%
PT Media Nusantara Citra Tbk	683.300	206.356.600	179.024.600	1,01%
PT MNC Land Tbk	620.000	101.975.868	91.760.000	0,52%
Jumlah	**209.101.800**	**20.118.343.767**	**17.674.918.200**	**100,00%**

5. PORTOFOLIO EFEK - Lanjutan

Nama Emiten	Jumlah Saham (Lembar)	Nilai Perolehan	Nilai Wajar	Persentase Terhadap Total Portofolio (%)
Saham				
PT Bank Rakyat Indonesia (Persero) Tbk	540.000	2.448.645.283	2.203.200.000	9,80%
PT Bank Negara Indonesia (Persero) Tbk	500.000	2.220.000.000	2.175.000.000	9,68%
PT MNC Energy Investments Tbk	43.288.500	2.153.848.000	2.164.425.000	9,63%
PT Bukalapak.com Tbk	15.900.000	2.051.100.000	1.987.500.000	8,84%
PT MNC Land Tbk	11.425.000	1.879.152.086	1.702.325.000	7,57%
PT MNC Asia Holding Tbk	47.826.100	2.247.826.700	1.626.087.400	7,23%
PT MNC Digital Entertainment Tbk	1.823.500	1.588.182.000	1.531.740.000	6,82%
PT Panin Financial Tbk	3.000.000	1.482.000.000	1.290.000.000	5,74%
PT MNC Sky Vision Tbk	18.100.000	1.967.500.000	1.230.800.000	5,48%
PT MNC Kapital Indonesia Tbk	22.265.300	1.807.219.966	1.224.591.500	5,45%
PT MNC Vision Networks Tbk	54.090.300	2.096.722.000	1.189.986.600	5,29%
PT Bank Raya Indonesia Tbk	5.000.000	1.420.000.000	1.160.000.000	5,16%
PT Bank MNC Internasional Tbk	17.600.000	1.382.464.469	950.400.000	4,23%
PT Global Mediacom Tbk	4.811.300	1.039.550.400	880.467.900	3,92%
PT GTS Internasional Tbk	11.995.900	557.819.600	527.819.600	2,35%
PT Surya Citra Media Tbk	2.650.000	476.900.000	442.550.000	1,97%
PT Media Nusantara Citra Tbk	683.300	206.356.600	188.590.800	0,84%
Jumlah	**261.499.200**	**27.025.287.105**	**22.475.483.800**	**100,00%**

6. BANK

Akun ini merupakan Bank dan Deposito yang terdiri dari:

	2025	2024
Bank		
PT Bank Central Asia Tbk	303.385.468	65.736.818
PT Bank Mega Tbk	2.200.000	-
Jumlah	**385.585.468**	**65.736.818**

7. PIUTANG PENJUALAN EFEK

Pada tanggal 31 Desember 2025 dan 2024, akun ini seluruhnya merupakan penjualan efek bersifat ekuitas yang belum diselesaikan masing-masing sebesar Rp 1.760.967.672 dan Rp 317.339.937.

Berdasarkan hasil penelaahan terhadap keadaan akun piutang transaksi efek pada akhir periode, Reksa Dana berkeyakinan bahwa tidak terdapat bukti objektif penurunan nilai dan seluruh piutang tersebut dapat tertagih, sehingga tidak dilakukan penyisihan penurunan nilai.

8. UTANG PEMBELIAN SAHAM

Pada tanggal 31 Desember 2025 dan 2024, akun ini seluruhnya merupakan pembelian saham yang belum diselesaikan pada tanggal 31 Desember 2025 dan 2024 masing-masing sebesar nihil dan Rp 308.212.866.

9. UTANG LAIN-LAIN

Akun ini merupakan utang atas utang atas biaya *transaction handling C-Best* pada tanggal 31 Desember 2025 dan 2024 sebesar Rp 333.000 dan nihil.

10. BEBAN AKRUAL

Akun ini merupakan beban akrual untuk:

	2025	2024
Jasa manajer investasi	40.941.622	40.051.787
Jasa audit	11.100.000	22.200.000
Jasa kustodian	3.684.746	-
S-Invest	95.761	109.479
Jumlah	**55.822.129**	**62.361.266**

11. UNIT PENYERTAAN YANG BEREDAR

Pada tanggal 31 Desember 2025 dan 2024, akun ini merupakan unit penyertaan yang beredar seluruhnya dimiliki investor pihak ketiga berturut-turut masing-masing sebanyak 44.966.960 dan 64.762.804 unit penyertaan.

12. PENDAPATAN INVESTASI

Akun ini merupakan pendapatan bunga yang berasal dari :

	2025	2024
Keuntungan bersih investasi yang telah direalisasi	4.228.532.419	463.122.157
Kerugian (keuntungan) bersih investasi yang belum direalisasi	2.106.377.736	(5.304.357.572)
Dividen	94.510.950	87.980.000
Bunga	920.548	-
Lainnya	16.348.276	17.202.386
Jumlah	**6.446.689.929**	**(4.736.053.029)**

13. BEBAN PENGELOLAAN INVESTASI

Akun ini merupakan beban yang dibayarkan PT Reliance Manajer Investasi sebagai manajer investasi sebesar maksimum 2% per tahun yang dihitung secara harian dari nilai aktiva bersih Reksa Dana Reliance Dana Saham berdasarkan 365 hari per tahun dan dibayarkan setiap bulan.

14. BEBAN KUSTODIAN

Akun ini merupakan beban pengelolahan administrasi dan imbalan jasa penitipan atas aset Reksa Dana Reliance Dana Saham pada PT Bank Central Asia Tbk sebagai bank kustodian maksimum 0,18% pertahun yang dihitung secara harian dari nilai aktiva bersih Reksa Dana Reliance Dana Saham berdasarkan 365 hari per tahun dan dibayarkan setiap bulan.

15. BEBAN LAIN-LAIN

Akun ini terdiri dari:

	2025	2024
Beban transaksi	695.619.014	714.296.437
Jasa audit	22.200.000	22.200.000
Penanganan transaksi	7.015.200	11.299.800
S-Invest	1.196.527	836.422
Transfer bank	460.000	637.900
Materai	460.000	-
Pajak final	184.109	3.440.477
Jumlah	**727.134.850**	**752.711.036**

16. PAJAK PENGHASILAN

a) Utang Pajak

Pada tanggal 31 Desember 2025 dan 2024, akun ini seluruhnya merupakan utang pajak pada pajak penghasilan Pasal 23 masing-masing sebesar Rp 512.840 dan Rp 429.762.

b) Pajak Kini

Rekonsiliasi antara kenaikan aset bersih dari aktivitas operasi sebelum pajak penghasilan menurut laba rugi dan penghasilan komprehensif lain dengan laba (rugi) fiskal adalah sebagai berikut :

	2025	2024
Laba (rugi) sebelum pajak	5.209.875.932	(5.824.728.805)
Beda temporer		
Kerugian (keuntungan) bersih investasi yang belum direalisasi	(2.106.377.736)	5.304.357.572
Beda tetap		
Beban untuk menagih dan memelihara penghasilan yang bukan obyek pajak atau pajaknya bersifat final:		
Beban investasi	540.943.922	1.085.235.299
Beban transaksi	695.619.012	-
Beban lainnya	251.058	3.440.477
Pendapatan yang pajaknya bersifat final dan bukan obyek pajak:		
Pendapatan dividen	(94.510.950)	(87.980.000)
Pandapatan lainnya - jasa giro	(16.348.276)	(17.202.386)
Pendapatan bunga	(920.548)	-
Keuntungan (kerugian) investasi yang telah direalisasi	(4.228.532.419)	(463.122.157)
Jumlah	**-**	**-**

16. PAJAK PENGHASILAN - Lanjutan

c) Peraturan Pajak

Pada tanggal 29 Oktober 2021, Pemerintah mengesahkan Rancangan Undang-Undang Harmonisasi Peraturan Perpajakan ("RUU HPP") menjadi Undang-undang Nomor 7 Tahun 2021 tentang Harmonisasi Peraturan Perpajakan yang menetapkan, antara lain, kenaikan tarif Pajak Pertambahan Nilai ("PPN") dari semula 10% menjadi 11% mulai tanggal 1 April 2022 dan 12% mulai tanggal 1 Januari 2025. Selain itu, membatalkan penurunan tarif Pajak Penghasilan ("PPh") wajib pajak badan dalam negeri dan bentuk usaha tetap dari semula turun ke 20% menjadi tetap sebesar 22% yang mulai berlaku pada tahun pajak 2022.

17. SIFAT DAN TRANSAKSI DENGAN PIHAK BERELASI

Sifat Dengan Pihak Berelasi

PT Reliance Manajer Investasi adalah sebagai Manajer Investasi Reksa Dana.

Transaksi Dengan Pihak Berelasi

Beban Akrual

	2025	2024
PT Reliance Manajer Investasi	**40.941.622**	**40.051.787**
Persentase terhadap jumlah liabilitas	**69,67%**	**10,77%**

Beban Pengelolaan Investasi

	2025	2024
PT Reliance Manajer Investasi	**463.325.571**	**302.322.268**
Persentase terhadap jumlah beban	**37,46%**	**27,77%**

18. TUJUAN DAN KEBIJAKAN MANAJEMEN RISIKO KEUANGAN

Reksa Dana memiliki beberapa eksposur risiko terhadap instrumen keuangan dalam bentuk risiko pasar, risiko bagi hasil, risiko kredit, dan risiko likuiditas. Adapun seluruh aktivitas utama Reksa Dana dilakukan dalam mata uang Rupiah sehingga tidak menimbulkan risiko nilai tukar.

Kebijakan Manajer Investasi dan Bank Kustodian Reksa Dana terhadap risiko keuangan dimaksudkan untuk meminimalisir potensi dan dampak keuangan yang mungkin timbul dari risiko-risiko tersebut. Dalam kaitannya dengan hal ini, Manajer Investasi dan Bank Kustodian Reksa Dana tidak memperkenankan adanya transaksi derivatif yang bertujuan spekulatif.

18. TUJUAN DAN KEBIJAKAN MANAJEMEN RISIKO KEUANGAN - Lanjutan

Berikut ini adalah ikhtisar tujuan dan kebijakan manajemen risiko keuangan Reksa Dana:

a. Risiko Pasar

Risiko pasar adalah risiko fluktuasi nilai efek sebagai akibat dari perubahan harga pasar. Portofolio yang dikelompokkan sebagai instrumen keuangan untuk diperdagangkan adalah saham dan obligasi, dimana setiap perubahan harga efek akan memengaruhi laporan laba rugi dan penghasilan komprehensif lain Reksa Dana. Tujuan dari kebijakan manajemen terhadap risiko harga adalah untuk mengurangi dan mengendalikan risiko pada besaran yang dapat diterima (acceptable parameters) dan sekaligus mencapai tingkat pengembalian investasi secara optimal. Terkait dengan hal tersebut, Manajer Investasi dan Bank Kustodian Reksa Dana melakukan telaah terhadap kinerja portofolio efek secara periodik bersamaan dengan pengujian terhadap relevansi instrumen tersebut terhadap rencana strategis jangka panjang.

Perubahan harga portofolio efek utang dipengaruhi oleh beberapa variabel antara lain kondisi perekonomian, dimana setiap perubahan akan memengaruhi laporan laba rugi dan penghasilan komprehensif lain. Manajer Investasi dan Bank Kustodian belum melakukan evaluasi terhadap variabel tersebut serta dampaknya terhadap laporan laba rugi dan penghasilan komprehensif lain.

b. Risiko Kredit

Risiko kredit adalah risiko dimana salah satu pihak yang terkait dalam instrumen keuangan gagal dalam memenuhi kewajibannya dan menyebabkan pihak lain mengalami kerugian keuangan. Risiko ini secara umum akan timbul dari simpanan di bank dan piutang bagi hasil. Manajer Investasi Reksa Dana mengelola risiko terkait simpanan di bank dengan senantiasa memonitor tingkat kesehatan bank yang bersangkutan. Manajer Investasi Reksa Dana juga menerapkan prinsip kehati-hatian dalam pemilihan instrumen keuangan dan melakukan diversifikasi portofolio efek.

Risiko kredit yang timbul dari aset keuangan lainnya mencakup kas, portofolio efek dan piutang penjualan efek. Eksposur maksimum atas risiko kredit adalah sebesar jumlah tercatat dari aset keuangan dalam laporan posisi keuangan. Reksa Dana tidak memiliki jaminan yang diterima terkait dengan risiko ini.

c. Risiko Likuiditas

Risiko likuiditas (risiko pendanaan) adalah risiko dimana Reksa Dana akan mengalami kesulitan dalam memperoleh dana tunai dalam rangka memenuhi komitmennya atas instrumen keuangan. Pengelolaan terhadap risiko ini dilakukan antara lain dengan senantiasa menjaga komposisi portofolio sesuai dengan Kebijakan Investasi sebagaimana diatur dalam KIK Reksa Dana. Selain itu Reksa Dana juga menerapkan manajemen kas yang mencakup proyeksi hingga beberapa periode ke depan, menjaga profil jatuh tempo aset dan liabilitas keuangan serta senantiasa memantau rencana dan realisasi arus kas.

18. TUJUAN DAN KEBIJAKAN MANAJEMEN RISIKO KEUANGAN - Lanjutan

c. Risiko Likuiditas - Lanjutan

Ikhtisar selisih likuiditas (*liquidation gap*) antara aset dan liabilitas keuangan Reksa Dana pada tanggal 31 Desember 2025 dan 2024 berdasarkan arus kas pembayaran kontraktual yang tidak didiskontokan adalah sebagai berikut:

	2025		
	Kurang dari 1 tahun	**Lebih dari 1 tahun**	**Total**
Aset Keuangan			
Portofolio efek	-	17.674.918.200	17.674.918.200
Bank	385.585.468	-	385.585.468
Piutang dividen	54.800.000		54.800.000
Piutang penjualan efek	1.706.167.672	-	1.706.167.672
Jumlah	**2.146.553.140**	**17.674.918.200**	**19.821.471.340**
Liabilitas Keuangan			
Beban akrual	55.822.129	-	55.822.129
Jumlah	**55.822.129**	**-**	**55.822.129**

	2024		
	Kurang dari 1 tahun	**Lebih dari 1 tahun**	**Total**
Aset Keuangan			
Portofolio efek	-	22.475.483.800	22.475.483.800
Bank	65.736.818	-	65.736.818
Piutang dividen	72.900.000	-	72.900.000
Piutang penjualan efek	317.339.937	-	317.339.937
Jumlah	**455.976.755**	**22.475.483.800**	**22.931.460.555**
Liabilitas Keuangan			
Beban akrual	62.361.266	-	62.361.266
Jumlah	**62.361.266**	**-**	**62.361.266**

19. INSTRUMEN KEUANGAN

Pada tanggal 31 Desember 2025 dan 2024, nilai wajar dari aset dan liabilitas keuangan yang tidak disajikan pada nilai wajarnya di laporan posisi keuangan Reksa Dana seperti portofolio efek, bank, piutang dividen, piutang penjualan efek, utang pembelian investasi dan beban akrual sama dengan atau mendekati nilai tercatatnya karena transaksi yang terjadi bersifat jangka pendek. Aset keuangan yang diukur pada nilai wajar sebagai berikut:

Aset keuangan yang diukur pada nilai wajar sebagai berikut:

1) Tingkat 1
   Harga kuotasian (tidak disesuaikan) dalam pasar aktif untuk aset atau liabilitas yang identik;
2) Tingkat 2
   Input selain harga kuotasian yang termasuk dalam Tingkat 1 yang dapat diobservasi untuk aset atau liabilitas, baik secara langsung (misalnya harga) maupun tidak langsung (misalnya derivasi harga); dan
3) Tingkat 3
   Input untuk aset atau liabilitas yang bukan berdasarkan data pasar yang dapat diobservasi (input yang tidak dapat diobservasi).

19. INSTRUMEN KEUANGAN - Lanjutan

	2025			
	Tingkat I	**Tingkat II**	**Tingkat III**	**Jumlah**
Aset				
Portofolio efek	**17.674.918.200**	**-**	**-**	**17.674.918.200**

	2024			
	Tingkat I	**Tingkat II**	**Tingkat III**	**Jumlah**
Aset				
Portofolio efek	**22.475.483.800**	**-**	**-**	**22.475.483.800**

20. INFORMASI TAMBAHAN YANG TIDAK DIPERSYARATKAN OLEH STANDAR AKUNTANSI INDONESIA

Informasi tambahan berikut yang disajikan dibawah ini merupakan informasi yang disyaratkan oleh regulasi yang berlaku dan bukan/tidak merupakan informasi yang dipersyaratkan oleh Standar Akuntansi Indonesia.

Berikut ini adalah ikhtisar rasio keuangan Reksa Dana yang dihitung berdasarkan Surat Keputusan Ketua Bapepam No.KEP.99/PM/1996 tanggal 28 Mei 1996 untuk tahun-tahun yang berakhir pada tanggal 31 Desember 2024 dan 2023:

	2025	**2024**
Jumlah hasil investasi	26,17%	-25,27%
Hasil investasi setelah memperhitungkan beban pemasaran	26,17%	-25,27%
Beban investasi	5,845	6,61%
Perputaran portofolio	1,05	1,03
Persentase penghasilan kena pajak	-	-

21. PENYELESAIAN LAPORAN KEUANGAN

Manajer investasi dan bank kustodian bertanggung jawab atas penyajian laporan keuangan yang telah diselesaikan pada tanggal 30 Maret 2026.